滿洲報
（第三種郵便物認可大正十一年七月廿四日）　發行人 西片朝三　編輯人 金念曾　印刷人 金慕曾
中華民國十七年六月廿日　(日刊)　THE MAN CHOU PAO　星期三　舊曆戊辰年五月三日　NO.1976　(一)
昭和三年六月二十日
(本報價目)每份現大洋五分 每月現大洋一圓一角 三個月現大洋三圓二角 六個月現大洋六圓二角 全年現大洋十二圓 報費先惠郵票不收 (廣告刊費)一行十四字起碼 一日每行現大洋一圓 特別及長期者另議
發行所 大連市山縣通一四二番地 中日合辦 滿洲報社 電話(編輯部)(長)七五一三番 (經理部)四〇三四番 振替貯金口座(大連)一七三番

## 張漢卿督奉 正式就職矣（十九日奉天專電）
### 以楊宇霆領軍輔佐 由高清和通告領團

十九日朝十時上將軍公署舉行張學良就任奉天代理軍務督辦典禮是日奉垣各揭五色旗爲祝各要處配置軍隊嚴重警戒

（十九日奉天又電）張學良於就任代理督辦典禮告畢後即發表聲明書矣

（十九日奉天又電）張學良就任奉天督辦後以楊宇霆爲軍團長兼參議輔佐張氏云

（十九日奉天又電）張學良十九日午後舉行奉天督辦就任式同時向各領事通告履新

（十九日奉天又電）張學良就任典禮告成後交涉署長高清和訪問各國領事館謂張作霖病篤以張學良就任代理軍務督辦維持奉省治安云

## 往訪岡田軍司令（十九日奉天專電）

張學良十九日午後三時往日本軍司令部訪岡田關東軍司令官爲就任之拜謁對於近將由關內開回之奉軍求與諒解

（十九日奉天又電）張學良十八日午後六時回奉午後八時致意岡田關東軍司令官謂將往拜訪請與會見實際似爲關於東三省之將來求日方之諒解於十九日午前似已於東拓內之關東軍司令部會見云

## 楊宇霆被暗殺說（十九日奉天專電）
### 奉方否認此種消息

十八日夜奉天京奉鐵路局及某錢莊忽接到楊宇霆在灤州被暗殺消息但奉方否認此說

## 吉林政治外交 須聽命於奉天

據奉天東三省行政善後事宜司令部宣佈吉林督辦公署今後關於吉林政治外交之辦法除司法外直接由奉天東三省善後事宜司令部辦理云（十九日吉林專電）

## 葉梁鄭到奉 對政治有所畫策

交通系與奉派最有密接關係且有親交之前交通總長葉恭綽前國務院秘書長梁鴻志鄭謙三氏數日前來奉對於關內政治問題頻行畫策擬與奉派提携云（十九日奉天專電）

## 何張周魏入京

何成濬張繼周震麟等由津乘專車到京面會閻錫山何氏將就任北京公安局長 又魏益三十八日午後一時乘京漢車入京（十九日北京專電）

## 鮑旅繳械問題 對國府答覆不滿 外國謀二步辦法

鮑旅繳械案國府已覆外交團十八

## 政客紛謀奪政權（十九日北京專電）
### 設立各種機關以寧府爲後盾

自京津治安恢復晉寧漢各方政客出入北京頻繁同時又設戰地政務委員會 東北委員會 直隸臨時省政府委員會 等各種政治機關以南京政府爲後盾動輒欲由閻錫山奪得一切政權寧晉兩方之爭勢漸爲露骨云

## 張敬堯亦降山西（十九日天津專電）

張敬堯倒戈被任爲山西軍第九軍長是故張率軍隊於二三日前已抵天津附近云

## 武力對奉說漸消（十九日天津專電）

國府聲明專以政治的手段解決東三省 一方雖有白崇禧一派之武力解決論然終至漸次消滅矣

## 內蒙大革命計畫（十九日天津專電）

內蒙古國民黨以白雲梯爲中心在張家口與各王公代表者協議之結果決議如左已樹立內蒙之大革命計畫矣
一、在多倫諾爾樹內蒙政府
一、內蒙政府受南京政府之命廢除各王公
一、王族及其他統爲平民一切之權利平等
一、網羅全內蒙組織大國民黨
一、與綏遠及古北口一帶之奉軍聯絡以爲內蒙政府之武力
一、全內蒙掛青天白日旗

## 建都問題之主張（十九日東京專電）

據東京某方面接確實電報謂南京政府決定七月一日開國民黨全體執監會議刻正準備一切至於遷都問題譚延闓一派主張繼承孫文遺志將首都遷移南京而王正廷及其他一派謂列國反對無遷移南京之必要仍主張首都設於北京既有以上二說則漸次反對論頗占優勢云

廷主張遷都北京李烈鈞倡南京說大勢仍傾於北京說云（十九日上海專電）

## 國府政治會 議設置五部

國府置主權於中央政治會議下設行政司法立法交涉監察五部云（十九日上海專電）

## 大勢仍傾於 以北京爲首都

交通部長王伯群談稱譚延闓王正

## 天津外軍 警備漸趨和緩
### 日軍退至租界內

天津十三英里警備水源地之國際軍十八日已撤退租界境界之警備由十八日亦趨緩和又派赴租界外之日軍全部撤退矣（十九日天津專電）

## 白軍向京奉動員
### 關內奉軍三道防線
### 李品仙第四集團一部到京

漢口特訊周爛部十七軍、原奉令全軍北發、除三師早到信陽待命外、一二兩師、現奉令移駐鄂北

北京特訊、據第四集團前敵總指揮部消息、京保間第四集團軍、已下總動員令、前敵總指揮白崇禧、特召第八軍長李品仙、第十二軍長葉琪到總指揮部、對於進軍計畫有所指示、上午十一時、同赴京津衛戍總司令部、與閻錫山會晤商定、第四集團軍開往京東三河、寶坻、玉田、豐潤各縣李品仙、葉琪出部後、即返回長辛店軍部、第四集團軍、綺北京城外開往京東軍隊、共有三師、在京漢線周爛第十七軍、魏益三第三十軍、廖磊第三十六軍、李桑第四十三軍、本日午後、亦由保定徒步北上、以長辛店爲總集中地點、白崇禧俟部隊集中預定地點、即親往京東一帶指揮、灤州之四方面軍團部、除孫傳芳仍在灤州外、其餘均向永平移動同時、各關係軍隊皆離開鐵路沿線向永平之前方進發、引移於自玉田直通通州之街道一帶、依此奉軍在關內者、於盧台、山海關間之配備、分成三段、第一兵力約三萬、沿鐵路線自盧台起、北迄寧河、豐台、孫傳芳軍駐盧台、張宗昌軍駐寧河、褚玉璞駐豐台第二段、爲灤州永平之線、灤州現殘留孫傳芳之司令部、三四方面之主力、已移到永平、將來孫張褚各軍最先受國軍之逐擊時、預定退往灤州、與三四方面軍取共同戰線、第三段在山海關、秦皇島附近、此戰線爲吉軍依形勢如何、將同灤州出動策應孫張褚各軍、以備最後之決戰、要之、無論如何、奉派各軍一時礙難出關外、則係確息、目下、雖不得不在關內頑抗、但奉省內部錯綜不測、種種悲觀之材料、層出不窮、上項部隊之沒落、亦時間間題也

又京訊國民革命軍第四集團總司令白崇禧、日前到京情形、已誌前報、玆聞該集團所部大隊、自到達保定一帶後、因京漢路被毀橋樑路軌、尙未完全修復、致未即行北進、茲因保定以北橋軌業已趕修完竣、十三日該集團第一路前敵總指揮李品仙、率領所屬第十三軍之一部約士兵一營、及政治訓練部人員、由保定同登專車出發、已駛抵西站、下車後除政治訓練部宣傳股書冊紙張、雇用大車裝載外、其粮秣芻柴及行軍鍋灶等、均由兵士分別肩挑該項兵士、大都短小精悍、跣足草履、戴三尺圓涼帽、而且均極黧黑所負重量約在一百五十斤以上、而行走仍甚迅速、並不覺費力、足見南方武裝同志獨異之處、李品仙本人身量比較略高、隨從極簡、路警對之行禮、李亦以一種謙恭和藹態度答之、全部齊集後均肩挑背負、魚貫入正陽門赴齊化門內北小街司令部駐紮、其原軍當日即開回保定、聞尙有若干部隊、日內將陸續運京云云

## 閻忽然請假（十九日北京專電）
### 政權旁落乃不快歟

閻錫山十八日向國府請假三日休養據聞此係閻氏雖就任京津衛戍總司令祇不過一虛名京津政務悉由蔣作賓之戰時政務委員會處理閻憤慨不已遂行請假云

（十九日北京又電）閻錫山十八日以因病疲勞爲理由向南京政府請假休養即日未閱公事且避訪客或謂閻同情於蔣介石之辭職或與蔣取一致行動云一說國府對於北京政治分會首席擬由寧派來並不任閻以致閻憤滋不平遂致如此總之閻之行動頗惹注目云

## 傳作義佈告 格殺便衣隊

津訊、閻攻警廳案發生後、警廳當局於昨晨向警備司令傳作義報告、請其設法、傳當即下對於便衣隊格殺勿論之佈告、及發出將搶匪六名正法佈告、茲將佈告原文轉錄於下

（一）國民革命軍天津警備司令部佈告、爲佈告事、照得本司令蒞任伊始責在保衛治安、況津埠爲華洋雜處之地、商務彙粹之邦、關於地方秩序、自應特別慎重、本軍並無便衣隊之組織、而各友軍及國民政府負責人員、亦經事前聲明、均無便衣隊之名義、乃自本司令就職後、竟有佩帶標章號稱便衣隊兵、膽敢於戒嚴期內任意鳴槍、顯係不逞之徒、假借名義、希圖擾亂治安、殊難姑縱自此次佈告以後、倘再有發生前項情事、無論是否佩帶標識、一經拿獲、立予就地正法、本司令言出法隨、莫謂言之不預也、其各凜遵、切切此佈 傳作義 中華民國十七年六月

（二）爲布告事、案據師長朱望報告、前後抓獲持械搶犯朱鳳林情、前來、除將該强搶犯朱鳳林李瑞華、邊振清、田玉如、苗鳳鳴、張錫光等六名、迭請懲辦等等六名、依照軍法即行正法外、合行布告週知、此布

## 爲東省問題蔣仍將北（十九日北京專電）
### 蔣介石代表河成濬之談話

蔣介石代表何成濬談云 此次來京之目的軍事上爲視察津浦京漢一帶之革命軍狀況並使馮閻聯絡愈深政治的爲接受舊北京政府陸海軍兩部參謀部航空部等軍事機關京津治安經恢復今後愈趨於建設時機然對東三省問題尙未解決故特請蔣介石來京聞蔣氏日內即當首途云

## 粵省各軍 依新制改編

廣州通訊、粵省第八路總指揮部會迭次召集軍事會議、關於軍政統一一項、議決實行軍事委員會新頒之編按制「新頒之軍隊編制法定一軍三師另教導團一、炮兵團一、工兵營一、及憲兵騎兵各一連、通訊大隊軍樂隊等、若在戰時、則增設前後方醫院、及兵站部輸送等、師之內復分甲乙丙稱、甲種師每師得設四團、乙種師每師祇設三團、此外尙有特務種隊等、營之下、則採取四連制每四連爲一營）各軍中設副軍長但必要時仍得設置一前以粵省軍事紛擾、尙未依照實行、現李濟深以粵省時局漸臻寧謐、特派令各軍一律依照改編、同時並將額外之兵額、分別裁汰、自此令下後第十一軍長陳銘樞、即首先實行、下令將補充師李振中部名義裁撤、所有補充師全部士兵歸併二十六師、即委參謀長戴戟兼充二十六師、長原任補充師長李振中、及二十六師長顏德基、均調充軍部顧問、又第四軍第二十五師長陳章甫部、前編有補充團一團、亦與新編制不符、該軍長陳濟棠因令將該團裁撤、經於昨日實行遣散、祇留精壯士兵三百餘人、除改編特務連外、其餘則撥交各團補充、又聞李濟深以各軍原設有副軍長副師長、其職權在軍中、實處不甚重要之地位、且新編制法亦無副軍長之設、特擬將各軍各師之副長一席、完全裁撤、惟仍須俟徵求各軍同意、始行發表、昨日已分電各該軍長審議具覆云

## 京兆廢止特別區
### 直省會在保定京津設特別市
### 戰地政委主席蔣作賓談話

京訊、戰地政務委員主席蔣作賓、由保定抵京、率帶該委員會職員有數十人、以交通部舊址爲辦公地點記者特往訪問、據蔣氏言向來中國軍時事代政治軍事混不分、流弊滋多、國民革命既大舉北伐、中央政府特設茲會、專任戰地政務整理之事、使軍隊專力作戰、不爲旁騖、而政委會對於克復各地、則一以澈底改革爲職志、其唯一主旨、在統一政權財權、整齊嚴肅、俾待省政府之成立交代之、以期易爲長期之刷新改造、最近山東一省、成績最好、戰地政委會令出惟行、完全統一、財政分國稅地方稅兩種、國稅特設專員經收、地方稅始歸縣知事管理、司法則大縣二人小縣一人、完全獨立、舊有差役全部廢除、魯省有數縣鬪匪、在張宗昌時代、有兩年不敢有知事往任者、此次竟有革命黨人、抱奮鬪精神、親入匪區、蒞任視事撫綏安、地方就理、如黃縣其最著者也、現在對於京兆直隸各縣、亦當本此精神、積極做去、惟軍事行將結束、戰地政委會祇能規劃一時、其長久計劃、仍當聽之省政府、茲因征塵甫卸、諸事尙在考察、據中央意見、將於北京趕速成立特別市、天津亦然使有多人專力於都會市政之整頓京兆特別區應予廢除、以大興宛平兩縣、畫入北京特別市區、其他京兆各屬、則併入直隸省、將來直隸省會、當在保定云云

## 國民政府法官懲戒委員會已成立

寧訊、官懲戒委員會委員、經國民政府任命後、已於九日上午九時、在國民政府開成立會、計到會者、有于委員長右任、王委員世杰、陳委員和銑、薛委員篤弼李委員 等、司法部長蔡元培、特派次長朱俊和代表列席、秘書梁鑾立任該會秘書職務、開會後于委員長致開會辭、大意謂法官懲戒委員會之設立、一方在保障法官之獨立、不受政潮之支配、因法官懲戒條例規定、凡法官非依該項條例不受懲戒、一方在澄清司法界官方、俾溺職瀆職等事能消滅淨盡云云、嗣各委員討論委員會秘書處之組織、及辦事細則之擬訂、事務人員之委派等項最後決議由梁秘書草擬委員會通電、先職通知中央各部院最高法院、及各省省政府、全國各級法院、報告本會正式成立

## 經各方挽留 蔣始打消辭意

南京特訊、新鄭馮玉祥眞（十一日）電府中正云、頃奉灰電、驚異莫名、總司令此時言去、不管置黨國於危難之境、而不顧功敗垂成、勢必貽亡國滅種之憂、我先總理及屢次陣亡之數十萬同志死而有知、寧不痛哭、前在柳衛車站誓相同患難中者於塗炭之中即此意也、玉祥追隨殺賊、坐視總司令全功盡棄、不古者終、至貽盛德之累、是乃玉祥之罪孽、惟有相繼引咎而已、他日黨國事不可爲不敢復爲總司令分分咎矣、玉祥今日用抵新鄉、整理行裝、靜待復命、總司令如不打消辭意而玉祥敢獨留、是負總司令也、臨電不勝悲梗之至（十二日下午十二鐘）

閻總司令由北京來電、限刻到、南京蔣總司令鈞鑒、山本日駛抵北京、聞鈞座懇辭現開窃維北京現正攻復、而北伐大勳、仍未全集、此時遽萌退志、搖動人心所關至鉅、萬懇取消辭意、以竟北伐全功、臨電迫切、無任企禱、閻錫山叩眞未（十一日）

白總指揮自保定致馮閻李三總司令及朱總指揮並上總座提前限即到、南京蔣總座鈞鑒、拜讀總座灰電、不勝惶悚、刻下逆軍雖敗實力猶存、强鄰勾結、外交束手正我黨國危急存亡之秋、總座興師以來、掃除軍閥、克復幽燕、屬國前途、正深仰賴、倘使遽萌退志、誠恐功敗垂成、消息傳出、軍心震動、敵焰復張 瞻念前途不寒而慄、務懇總座以黨國爲重打銷辭意、尤盼諸公一致主張、合詞勸挽、謹電奉懇、並乞電復 白崇禧叩蒸亥印

蔣介石經國民政府慰留後、已打消辭意、擬自十三日、起請假一星期、赴鎮江焦山休養

## 粵省各區進行善後近況

粵省自劃分四區辦理善後、刻東南西北各區、已積極進行善後、茲將各目措施情形、分紀如次、「東區」善後委員徐景唐自抵汕後即行出巡所轄各屬、前月二十八日、徐氏赴潮安、對於所部第十五師、親行訓話、告誡軍人、第一要愛護百姓、第二要具犧牲精神、徐氏教育方面、亦以整頓爲已任、曾通令各縣市整頓學風、略謂教育爲培植人材之樞機、一邑文化之良窳、即國家之興衰所繫、爲便利考核教育狀況起見、已製定表市頒發、令各縣市長遵照、至潮屬賭風頗盛、昨已下令各局嚴禁、又以東江共匪甫平、惟腐化惡化勢力仍未根本剷除、特在各局內設告密箱、准人民將貪官汚吏土豪劣紳實情報告、但告密人須反負坐之責、務求處斷得平「南區」南區善後委員陳銘樞日前已赴瓊崖、認眞整理庶政、陳部第十師、月來在瓊崖方面已將共黨次第肅清、刻該公署以各屬團警辦匪時、往往有藉端傾陷擅殺人命、焚燒房屋、私擅逮捕諸情弊、已通令各縣市嚴禁、查南區善後公署第一善政、即爲倡辦保甲、以植地方自治之根基、昨已通令各縣長、按照辦理保甲規程於文到日內召集各地保甲會議、決定進行辦法「西區」西區善後委員陳濟棠、近擬規劃敷設長途電話、已聘請廣州電話局工程師林某、妥定計劃、大致分兩種辦法（一）商業繁盛之區、准由商人承辦（二）貧瘠地方、由政府辦理、進行步驟分三期、第一期先通繁盛縣市、第二期連絡各縣々城、第三期推廣至各鄉區「北區」北區善後委員王應榆自蒞任後、即在北江韶城召集各縣々長、及人民團體代表、開一聯席會議、是日出席代表三十餘人、即席議決組織北區善後討論委員會、以下列團體組職之（一）善後委員、（二）貧瘠地方公署參謀長及第七師參謀長（三）善後公署一部份職員（四）本區各縣縣長（五）各縣法團代表（六）粵漢鐵路整理委員會省立第三師範校長、南韶連財政處長、北江礦務局長、韶坪公路處處長等、該會現已在善後公署內成立、交通方面、除趕速成立韶州至坪石公路外、近復着手展築樂昌至坪石一帶公路、招集粵湘難民、從事工作實行以工代賑

## 吉軍署新委姜參謀 赴榆面謁輔帥

卸任吉長鎮守使署上校參謀長姜永勝氏軍界名宿名頗且長才最近奉省委任命爲吉林督辦公署上校參謀籍資倚重名姜上校昨奉熙代督辦面囑令其躬親逕赴山海關方面晉謁張輔帥代表報告某項重要事宜往返期間尙未預定云

## 大元帥逝世（十九日奉天專電）
### 念一日發表

帥府定於念一日公式發表張作霖逝世

## 吉敦鐵路工程局廣告（營字第九十八號）

本路老爺嶺山洞工程業經告成爲便利客商計特定於本月二十一日起開始辦理老爺嶺東站客貨營業至行車時刻即照附表之規定行駛恐未週知特此廣告

附表

### 吉敦鐵路行車時刻簡表
（中華民國十七年　月　日改訂實行）

下行車

| 站名 | 吉林 | 龍潭山 | | 江密峰 | | 額赫穆 | | 六道河 | | 老爺嶺西 | | 老爺嶺 | | 小姑家 | | 拉法 | | 蛟河 |
|---|---|---|---|---|---|---|---|---|---|---|---|---|---|---|---|---|---|---|
| 開到時刻 | 開 | 到 | 開 | 到 | 開 | 到 | 開 | 到 | 開 | 到 | 開 | 到 | 開 | 到 | 開 | 到 | 開 | 到 |
| 第一次混合列車 | 上午九、〇〇 | 九、一〇 | 九、一三 | 九、五四 | 九、五八 | 一〇、四四 | 一〇、五四 | 一一、二九 | 一一、三一 | 一一、五五 | 一一、五六 | 下午〇、〇五 | 〇、一一 | 〇、三九 | 〇、四二 | 一、〇五 | 一、一八 | 一、五五 |
| 第三次混合列車 | 下午二、〇〇 | 二、一〇 | 二、一二 | 二、五三 | 二、五五 | 三、四二 | 三、五二 | 四、二六 | 四、二七 | 四、五一 | 四、五三 | 五、〇〇 | 五、〇六 | 五、三四 | 五、三八 | 六、〇二 | 六、一三 | 六、五〇 |

上行車

| 站名 | 蛟河 | 拉法 | | 小姑家 | | 老爺嶺 | | 老爺嶺西站 | | 六道河 | | 額赫穆 | | 江密峰 | | 龍潭山 | | 吉林 |
|---|---|---|---|---|---|---|---|---|---|---|---|---|---|---|---|---|---|---|
| 開到時刻 | 開 | 到 | 開 | 到 | 開 | 到 | 開 | 到 | 開 | 到 | 開 | 到 | 開 | 到 | 開 | 到 | 開 | 到 |
| 第二次混合列車 | 上午八、〇〇 | 八、四〇 | 八、四三 | 九、一八 | 九、二〇 | 九、五二 | 九、五五 | 一〇、〇五 | 一〇、〇八 | 一〇、二六 | 一〇、二七 | 一〇、五三 | 一一、一〇 | 一一、五三 | 一一、五七 | 下午〇、三七 | 〇、四一 | 〇、五五 |
| 第四次混合列車 | 下午三、〇五 | 三、四五 | 三、四八 | 四、二三 | 四、二九 | 五、〇二 | 五、一〇 | 五、一八 | 五、二三 | 五、四一 | 五、四四 | 六、一〇 | 六、二五 | 七、〇八 | 七、一二 | 七、五〇 | 七、五五 | 八、〇〇 |

## 四洮鐵路改訂客票通用期間廣告

爲廣告事本路客票通用期間按照部章改訂如後自十七年陽歷八月一日起實行凡乘本路直通客車者其客票即以當日當次車爲有效如須換乘者則以所乘之客車與最近銜接之客車爲有效倘因誤點不及換車者得由銜接之車站站長於該客票上蓋印證明方准乘下一次之車否則無效並嗣後旅客持用客票查有未經登車車站剪口者亦作無效恐未週知特此廣告

## 四洮鐵路管理局電汽路簽招標廣告（第四十九號）

本局呈奉令准招標購置電汽路簽所用材料訂定八月一日下午二時在本局開標標單費每份現大洋一元押欵現大洋四百元凡屬殷寔商家有願承辦者可逕至本局材料課或辦公處領標單及簡章一切手續均按部定章程辦理此告

## 四洮鐵路管理局招商註册廣告（第五十號）

本局爲招標整齊路商兩便特行訂定註册辦法凡有願承辦材料者請逕至本局材料課繳納註册費現洋一元領取願書及印鑑紙簡章購料則例等並將願書及印鑑紙依式填明送經本局材料課調査確屬殷實可靠之家即予註册以便隨時投標特此廣告

## 恭頌鳳城縣警甲所長鄧公鐵梅盪平匪患體恤民艱之德政

本縣一設治以來百有餘年地方安謐人民樂業久矣不意四區不幸天禍一方於十五年春突起悍匪四海五湖同時交通天好金龍飛等各自嘯聚達至二百餘名分竄鳳岫遼莊各縣綁搶焚掠民不聊生雖有警甲防堵險兜剿斃幾名無如匪甚狡猾此剿彼竄終未肅清至十六年秋匪復猖獗幸蒙處長知人善任擢陞鄧公接充所長以收入地相宜之效惟公接篆以來整頓軍紀鼓勵士氣晝夜搜捕不遺餘力於數月間乃與各匪接仗數十次前後擊斃生擒首從各匪二三十名並獲若干可見各區保長隊長之出力皆由所長督飭有方運籌制勝之所致至於對待人民又極和藹且諭令各隊食宿嚴斥强索凡遇匪與被誘之人更能黑白分明民等均知鄧公造福地方有口皆碑萬民感戴用是刊諸報端藉鳴謝悃

欒于範 欒玉倫 神水宮 王允升 周景峰
陳香圃 繆成閣 劉慶遠 周占元 姜春玉
周福潤 王殿公 劉巨海 楊青林 甄忠才
王殿祥 何成海 張仁泰 趙潤亭 趙喜臣
民等恭頌

## 駐山東京津日軍 或將實行撤退耶

日政府與軍部協議關於撤退駐紮山東及京津地方之派遣軍隊結果有斷然撤退之形勢云（十九日東京專電）

（十九日東京又電）日本外務陸海軍三省於十八日午後三時在外務省開催三省會議出淵次官有田亞細亞局長松井中將阿部軍務局長左近司海軍軍務局長等均皆出席當由松井中將詳細報告關於山東地方各項情況後協議今後對華度及濟南事件交涉等重要問題云

（十九日東京又電）日本陸軍省參謀本部次官及部長階級等於十八日在參謀本部開催混合時局會議協議中國目下之時局及軍部對華態度方針云

## 決定增兵朝鮮以一二個師團兵力 集中國境附近

山梨朝鮮總督十八日午後五時訪問田中首相懇談關於朝鮮國境之警備問題直至六時始行辭退（十九日東京專電）

（十九日東京又電）關於朝鮮警備問題經山梨朝鮮總督與田中首相會見結果以爲依現時滿蒙情勢就現有之兵力欲確保朝鮮地方住民生命財產之安全頗爲困難認爲此際有斷然增兵之必要首相與總督對此方針之意見已歸一致云

（十五日東京又電）增加朝鮮常備軍問題經山梨總督此次上京與首相協議結果已歸於具體化再兼運動增設常備中心之充實朝鮮軍備期成同盟會一再努力奔走向各重要當局請願結果可望達其增兵之目的據聞可由日本內地添派一個師團赴朝鮮駐紮實現後大概如左之分配

一變更現在部隊之分配 根本改正第十九第二十兩師團管轄區域將該兩師團調駐國境附近集中以便嚴重警備馬賊及其他擾亂情事此外現駐大邱之步兵第八十聯隊之二大隊並太田聯隊之大隊全部皆移駐於國境警備鴨綠江沿岸

二增加師團之分配 師團司令部步兵旅團司令部及一個聯隊均在大邱駐紮又步兵旅團司令部及一個聯隊在中平壤駐紮又步兵一個聯隊在元山駐紮其他步砲工三特科隊大邱附近駐紮

## 將開滿鮮警備之具體策協議會

日政府以爲東三省治安與日本國境有直接重大影響是故對於滿洲方面之形勢頗爲注意復因滯留東京之滿鐵社長山本氏在首相前獻策以爲對此有愼重研究之必要再兼山梨總督木下長官上京之機會田中首相並擬召集陸軍側參加開一重要滿鮮警備具體策協議會以便決定一切對策茲將其協議重要事項錄左

一充實滿鮮國境警備
一維持北滿邊境之治安
一徹底取締排日運動
一警備鐵道附屬地
一取締收退之中國兵（十九日東京專電）

## 日本仍不欲撤退駐紮山東軍隊 竟誣我國無誠意

日本政府以爲我國國民政府側對於濟南事件交涉現持回避態度且謂日本主張今後認中國側確有誠意交涉濟案爲止決將一部派遣軍存置於山東並固守中國軍隊不得侵入二千華里以內之原則及確保鐵道港灣等之措置云（十九日東京專電）

## 日本意在早期承認國民政府 田中首相示表

田中首相由腰越別莊歸京於十八日午前十一時已抵東京新橋車站茲將其在車中關於中國問題談話錄左

盛傳美國及各國首先承認國民政府乃無根之事況以中國現狀觀之蔣介石辭職問題尙未解決張作霖之生死未明一切大體秩序仍未恢復國民政府要求正式承認之通告當然尙未發出而其秩序一旦恢復要求承認乃必然之事是故政府對此曾經考慮在早期承認乃爲確立方針至云中國國都由北京遷移南京一層政府並未接到此項通知撤退山東駐屯軍隊一事現已決定不過其時期暫難決定云云（十九日東京專電）

## 日本對華決定暫持無策主義

日本政府因國民政府南北統一後關於對華問題經種種考慮結果決定暫持無策政策蓋因國民政府政權所在今尙未明一俟將來政權中心點明確後及各首腦如閻錫山馮玉祥等之眞意判明以及國民政府運命確定及對濟南事件態度鮮明時當然避去排擊而加以援助如對於撤廢不平等條約問題遷都問題承認國民政府問題自必以四圍形勢爲適從並不即不離之根本方針處理云（十九日東京專電）

## 就職後對濟案交涉抱不屈不撓精神 此次來滬係商擴充隴海路計劃 王外長與記者談話

滬訊、新外交部部長王儒堂氏、自經國府命令發表後、即由譚主席等來電促駕赴京、面商要公、王氏即於上星期六早車赴京、茲悉王氏回滬上尙有要公、亟須來滬一行事畢再赴京就職、業於十二日晚偕同孔部長等同車來滬、十三日晨七時抵北站、即赴古拔路私邸稍憩、秘書長樊增祁君則留寧接洽一切、十三日記者特赴隴海路督辦公處、往訪王氏、當蒙接見、茲將談話錄下（問）先生赴寧後、與國府各委接洽結果如何（答）余在上星期三、即接譚主席諸公來電、催余赴京、但予因星期四五已約定外領宴會、不能變更日期、遲至星期六始赴京、在京歷晤蔣總司令譚主席及其他各委員、接洽甚爲圓滿、譚主席因赴鎮江遊覽金山、晚間又在車次作暢談（問）國府請先生赴京、是否爲促就外長、抑另有其他問題（答）國府譚主席等召予赴京、實係商確對外宣言、有無增減、予當時閱稿後、即貢獻意見、終期對外宣言、能與對內宣言貫通一氣、務求易於實行、不尙高談、此項宣言、已經一再修改、不日即可發表（問）先生定何日赴京就職（答）余對外長一席、已固辭不獲、在此外交緊張聲中、惟有勉爲其難、爲黨國効勞、就職日期總不出本星期、日期俟到寧後再定（問）先生此次來滬有何任務（答）余此次趕來滬上、實因隴海路預定今日召集會議、討論擴充路線問題、當初比國等會允借款擴充路線、故余特趕來、與工程師等共商擴充路線辦法（問）先生就職後、對濟案交涉問題、將由何着手（答）濟案交涉問題、將來就職後、當按照外交步驟、抱不屈不撓精神依次做去、好在自五三以還、我國人能嚴守秩序、並無絲毫驕擾行動、此點實我國民程度之大有進步、殊堪嘉慰、（問）張岳軍先生前在黨家莊會與松井有所談判、不知結果如何、或（答）詳情余不知、張君此去、或係私人方面有所接洽、將來正式交涉、仍當由外部辦理（問）國府建都南京、已無疑義、但將來各國公使館是否須遷移南下（答）此事不生問題、因國民政府建都南京、已確定無疑、各國公使館是否遷移南下、是他們自決問題、不過我們的國都、無論如何、是建都南京的決不因外交上而國都有所變更（問）蔣總司令辭職後、國府迭加勸慰、未悉其在京態度如何（答）余到寧後、晤見蔣總司令時、尙不知其已提出辭呈、迨晤孔部長譚主席時、始知將總司令已辭職、蔣總司令此次辭職其一種光明磊落之態度、確令人可敬可欽、一般抱有地盤思想者睹此當更覺汗顏、惟余認蔣氏此時辭職、時間上略覺太早一些國府各委亦深不以蔣總司令此時辭職爲然、已懇切挽留、決不任其即時下野、蔣總司令本擬來滬休養、因國府各委面留在京、來滬之說、已暫時打消矣（問）北京政治分會入選已否確定（答）北京政治分會、將來是否由太原政治分會改組擴大、或另行組織、現尙未確定、政府仍希望各方能分工合作、北京政治分會人選問題尙在商榷中（問）唐次長亦同車來滬否（答）唐君送予登車、並未同車來滬（問）今後外交方針、能略告一二否（答）此時尙不便發表、將來就職後、當詳爲見告（問）各司長人選已確定否（答）尙未確定余素主張人才主義、且覺得一人在機關中辦事、有三種重要原質（一）才學（二）事務（三）時間、舍一決不能令其一心一志爲公家服務、故余就職後、用人問題、仍當量才施用、以期盡善盡美（問）先生定何日赴京（答）明後日即當動身赴京、以便訂期就職云云、談至此、記者乃興辭而退

## 英外次在下院答稱 承認國府之問題 現尙未便考慮俟事之發展再定

寧訊、某方面接倫敦確實電訊、英國工黨甘維錫在下院問承認中國國民政事、外部次官藍浦森答稱、英政府對於中國國民政府、尙未予以正式承認、但現仍照從前辦法、由英公使或英事依照情勢之可能、或環境之需要、與三周旋、甘維錫問、現正考慮承認問題否、藍浦森答稱、渠以爲現尙未便考慮此問題、北京未有民事政府、但僅爲軍事時期、英國必須等待、以察事之發展云、藍浦森又答甘維錫之問、謂國際聯盟會之中國代表、係北京前政府所任命、中國代表之如何變動、係中國自己與聯盟會解決事件云

## 殉職之蔡公時 祭奠禮定期舉行

滬訊、蔡公時先生治喪處、已決定於七月八日、爲蔡先生舉行祭奠、昨已函促九江蔡先生家族來滬、計告各省各機關、聞國府均將派員來滬致祭、中央黨部及其通告各界文云「敬啓者、蔡烈士公時、五月三日在濟南被害、國人悲慟、茲烈士家族在滬治喪、謹於七月八日假上海新閘路清涼寺設立祭奠、倫蒙各界賜唁、請逕寄上海白來泥蒙馬浪路仁吉里二十五號蔡公時治喪處爲荷」聞該處昨日接到中央各要人題蔡先生像贊、茲特照錄如下

吳稚暉「出師未捷身先死、持節見戕古所稀」李烈鈞「外交史上第一人」周震鱗「常山之舌、睢陽之齒、嗚呼公時、而今已矣、岱宗之麓、濟河之泥、碧血丹心、流芳千古、孰復斯仇、孰忘此恥、覩此音容、惕我後死」

## 西南四省統一後 籌辦粵桂滇黔興業銀行 四省無線電將聯成

廣州通信、粵省當局、以西南各省之團結、第一須從統一西南經濟入手、本月三日下午、在廣州第八路總指揮部內、召集桂滇各省代表、開特別會議、擬先着手聯合粵桂滇黔四省、設立一銀行定名爲興業銀行、俾籌集四省資本、開發四省之實業、聞各省代表已贊成、即日分電本省、報告會議情形、俟有覆電贊同、即可草擬章程、進行開辦、第二爲溝通西南四省消息、須建設四省無線電台、因滇黔粵桂四省電訊交通、頗覺阻滯、平日專籍陸上之有線電報、以通消息、但有線電報、因時局影響與地方多故、往々發生阻礙、近來軍事當局已注意無線電之敷設、因後者設備費較廉、而且避免有線電之種種障礙、故粵桂滇三省、已先後設有無線電台、但貴州一省、仍付缺如、第八路總指揮部開已與黔代表商妥、協助黔省政府設立無線電、日間擬將第八路總指揮所用無線電台七個、撥往黔省、俾其日開辦、聞此項軍用無線電電力最遠祗達出百里、故以七座無線電台計、亦祗能由貴州省城敷設至桂省之桂林、將來如敷設完安、則黔省電訊、可直接達到桂林、再由桂林轉達滇粵、或兩湖均可、桂林電台將成四省電訊之總樞紐、聞此間撥往黔省之軍用無線電機、一俟無線電隊編妥即可携往敷設、計由桂林至貴陽沿途共設七個分站、將來電站落成、則粵桂滇黔四省之電訊、可頃刻通達、此舉對於促成四省團結、實有莫大之關係焉

## 國府對外對內宣言草案

南京通訊、盛傳一時之國民政府對外對內宣言、實即軍事統一後國民政府對外對內施政方針之表示、其重要自不待言、故政府諸委員對此、亦殊特別慎重、先由于右任委員起草、於（十日）由于召集被推起草各委員吳稚暉、丁惟汾、朱濟青、葉楚傖、王世杰在國府第一會議廳開會商一、就于氏草定原文、詳加研究、自上午十時開會至下午二時、歷四小時之久、結果、對內宣言、改爲通電式、照原草案通過、對外宣言、改爲國民政府之表示、就草案刪改兩點、均甚重要、以關係外交、咸主以修改後草案、交新任外部長王正廷參加意見、王氏十日夜快車離寧赴滬、曾由譚主席將原文交王外長携滬參閱、原定（十一日）提出國府委員會議通過、移送中央政治會議核議、如照上星期三中央政治會議決議案則正式發表之期、至早在十三日政治會議以後、茲覓得起草後經過修改之對外表示對內通電、原文如次、惟此項文件、關係甚大須以正式發表者爲定、此僅其草案、閱者當注意也

國民政府對外表示中國之統一、因全國人民之奮鬪與犧牲、正告完成、際此時會、國民政府認爲應向友好諸國、發布下記之表示此項表示倘得諸友邦充分諒解、即中外邦交必由是而立形改善、即人類之共存共榮、亦必由是而增進、此吾人所深信不疑者也、國民政府所領導之國民革命、其根本目的不在破壞而在建設一個現代國家、現因國民革命之軍事時期將告終結、國民政府正準備實踐其對中國民衆之約言、從事於一切整頓與建設之工作、然在不平等條約所加於中國之諸種束縛未解除以前、此種工作極難收效其事至明、職是之故、國民政府認爲另訂新約以適應現今時勢之要求、實屬無可再緩、關於此層逆計諸友邦亦必承認、因自一九二六年以來諸友邦之當局已有同情於另訂新約之表示、國民政府茲所不能已於鄭重聲言者、午後另訂中外條約、務以一完全平等與相互尊重主權爲宗旨、僅僅拋棄舊有特權之一部分、決不能使中外關係入於安定狀態、以饜中外人民之期望、吾人深信外僑生命財生有效之保障（未完）

大連山縣通二二四番地（大連取引所內）代表番號電話七一二一番
大連取引所信託株式會社
資本金 千五百萬圓
拂込濟資本金 六百萬圓
專務取締役社長 田中喜介
取締役兼支配人 本多忠孝

路貝牌

路貝牌 RUGBY OR STAR

路貝車之發動機爲美國康梯南特廠所造燃油最省而動作圓滑耐久力量最大車身輕巧而堅故又極省電水弓子異常堅固雖行壞道亦極舒適外觀既美價亦低廉誠實用經濟之汽車也

路貝牌貨車 RUGBY TRUCKS

路貝車爲適應時代之需求新出貨車均改爲載重一噸半車盤用厚鋼壓成有五根橫梁其接連處有極堅强之裝置故能超過載重定量以上行走不良道路絕無不耐震動之弊

後車軸係邦幡式之裝置合後車軸箭爲一體非常堅固檢點內部亦甚便利若用爲長途車動作肅靜速度最快可坐十八人至二十二人

富林牌 FLINT

富林牌汽車爲美國上等貴重華麗之汽車使用高等材料諳練之巧工經二百餘次精確之試驗然後出廠故能完善無缺堅固耐久

金剛石牌貨車 DIAMOND T. TRUCKS

金剛石牌載貨汽車係用最上等鋼料最精練方法造成故能受極强烈之震動此車始創於一九一一年據本年之調査該年所售出之車迄今均完好如新毫無損壞車盤之構造極關於貨車之壽命金剛石車盤之堅可稱爲貨車中之覇王凡構造最簡單之機件恒爲最優良之品質金剛石牌之機件即向力求簡單之方針進行者也此車載重自一噸至七噸半不等車身雄偉極爲壯觀而幾油極省

金剛石牌貨車

樂可莫比牌

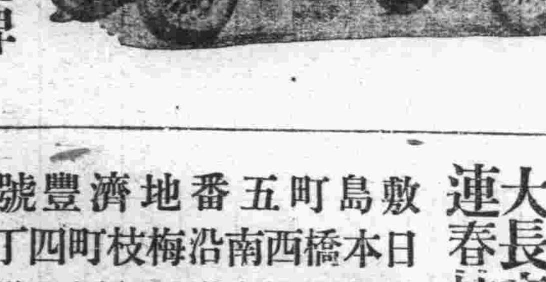

樂可莫比牌 LOCOMOBILE

樂可莫比牌汽車爲世界最有名譽最高貴之汽車狀態尊嚴行動穩靜裝潢華美美國汽車雜誌所載汽車牌號不下數十種莫不以樂可莫比牌列爲第一凡熟悉汽車情形者類能道之苟置此車於一切汽車之中則其他各車均不足一顧矣

經理處
大連 敷島町五番地濟豐號內 隆泰行
長春 日本橋西南沿梅枝町四丁目 吉東昌
吉林 糧米行三道碼頭西路南 吉東昌

唐山啓新洋灰公司馬牌
灰質極細顏色勻淨乾凝迅速能多摻沙爲上等建築材料
天津永寧水火保險行
資本雄厚辦事謹嚴賠款迅速信用卓著爲各種財產保障
長春經理處日本橋西南 吉東昌啓 吉林經理處糧米行五號

# 情海飛波

（黑面書生）

哈々好快的光陰、無情的日月、覺如川梭似的往返、不覺來拉哈站、又兩月餘矣、回憶在博克圖時、每日同三五知己、如閩商務會長、玉副會長、張子麟苗蕭珊新義茂經理、木稅局鄭文楷、董連長、盧所長、崔股員、李榮久子明先生等盤桓、何等樂趣、歷々尤在目前、今在拉哈站、人地兩生、又兼處在邊陲、無何景光以擴眼界、除辦公以外、看看報紙、即與睡麗為伍、無聊已極、胡亂擬愛小稿、醋海興波、敝人性愚拙悉、對於小說、是門外之漢、不學無文、愧無生花之筆、惟恐遺笑方家、總未敢付郵、經友人君更名、情海飛波、未悉是否適當、尤祈閱者原諒

這小舫對我的態度、為什麼這樣冷漠、她是很忠誠、很精明的人、我是她惟一的知己、非常的親愛、我離却她、[illegible]不能存於世界之上、她無我也不能[illegible]於宇宙之間、總之除却我倆以外、其餘都覺無趣、都覺無味、據此看來、豈不是相依為命的麼、即如赴四洮鐵路局應務科長差一事、我為捨她不得、也裏是不往、總而言之、凡是為她、無論如何、一切都願犧牲、可是[illegible]不但不相諒、竟冷淡起我來、現在我和她晤面、總是敷衍塘塞、我要諷她、她便答幾句、不然都默然相對、絕不似從前會談時、源源不絕的談論、竟日也不覺厭煩、[illegible]情、有的現在冷淡我、何如當初不合我結好、既戀愛我、就不該冷淡我、[illegible]便我有所干犯、就該明白告我、令我改過自新、那才顯得眞愛、像這等漠然相待、定是愛情裡應有的麼、讓一步說、就算有、也不該發生於我之間、我想我那一般不是、那一般拂逆著她、莫非有不道德的行為、可是不聽她的規勸呢、就是她勸我赴四平街、我不去、也是為她、也算不得什麼不是、反來覆去、終是追尋不出、假使對於不滿意、欲和我決裂、為什麼不直接告我呢、竟使我終日處在滿葫芦裏、豈不將人悶死麼、近來又聞她和陳玉昌、過往非常的親密、莫非他倆又有所戀、我相信玉昌是明哲之士、和我交好　年、素相倚為心腹的、他也曉得我和她、是惟一的戀愛者、莫說他求小舫、即便小舫懷着那故喜新的觀念去攀他、他也決無順從之理、換一句話說、就讓玉昌去攀她、難道她也不怕人議論麼、即便不怕人議論、莫非也不怕負了我的一往深情、可是事關情愛、絕非朋友可比、況現在他和她交好到這部份甜蜜、不可不察、現在玉昌和我來往、也殷似疇昔、但每見了我、總是勸我赴四平街、將來如何榮耀、賦閑在家、如何不好、不惟他、連小舫也是如此、莫非他們勸我外出、却安々穩々的完成其事、那麼我亦不甚奉、務要看々小舫對我冷淡到什麼地步、他們獲到什麼結果、雲鵬想來心中老實忐忑不安、猶如犯了什麼罪的一般

雲鵬坐汽車、停在瑪公館門前、下了車才進到屏門間、便聽屋裡面男女、說々笑々的走出、轉過屏門打了個照面、乃是小舫和玉昌、忽然看見雲鵬、談笑便止、玉昌便上前和雲鵬殷懃了一番、小舫說、去我屋裡坐吧、隨後便來、說吧一直的送玉昌去了、雲鵬見此光景、那有不氣憤之理呢、忍着一肚子氣、到了小舫的臥室、撚着雪茄仰在床上、吞雲吐霧的吸着靜待小舫、雲鵬本懷著一肚子憤言、滿待小舫來到發洩、及一會面、只覺心頭小鹿突突亂跳、雖覺有千言萬語、一時也說不出、却也不知說些什麼好、只有直着眼光、瞅着小舫面龐細嫩的、小舫親手又泡了一帶香茶、倒了一碗送給雲鵬、坐在雲鵬對面躺椅上、說鵬哥、我曾屢次勸你、就四洮鐵路局差、以為養身之源、你怎竟不去呢、云鵬說、我因為捨你不得、所以不愿去、可是我不去於我自己却也無什麼、不過對妹却不謂薄情、然而妹々對我的態度、却一天冷淡似一天、我自己左捉右摸、總是護不着、我被你冷淡的緣故、請妹々明々白々為我伸明一下、小舫也撚着一枝司令香煙、吸了着說、哥想現代生活程度高到這般地步、假使沒有特別技藝、能否存在世界、況國家正在多事之秋、濟案尚未交涉就緒、京津遍飛、軍隊復雜、毫無紀律、難免不重惹起外交、須知國家興亡匹夫有責、哥々這般英駿、又有張師長之介紹、還怕得不到優美的地位麼、較死於溫柔鄉中、豈

---


## 政記公司定期輪

豐利號 開往上海 六月二十三日
勝利號 開往芝罘 六月二十三日
永利號 開往芝罘 六月二十一日後六時
廻安號 開往芝罘香港 六月二十一日
有利號 開往安東 六月二十日
增利號 開往芝罘上海 六月二十一日
泰利號 開往龍口 六月二十一日

政記輪船股分有限公司

## 田中商事汽船 大連出帆

第五御崎丸 開往宇品今治三津濱糸崎 六月二十一日
海光丸 開往登州府龍口 六月二十一日
海壽丸 開往芝罘 六月二十日
乾元號 開往蓋家口 六月　日
廣發丸 開往漢口 六月　日
松浦丸 開往長山島 六月　日
利運號 開往芝罘威海衛仁川 六月二十三日

大連市加賀町 田中商事株式會社 電話（六一一七）（六一一八）（八五三一）番

## 日本郵船定期行輪

對馬丸 開往歐州 六月二十五日 漢堡行
阿盤丸 開往美國紐育 六月三十日 漢堡行
玫摩丸 六月二十一日

## 近海郵船大連定期行輪

勝浦丸 開往長崎神戶 六月二十四日 大阪濱行
淡路丸 開往天津 七月三日
玄武丸 七月九日
相模丸 七月十五日
淡路丸 開往天津牛莊 六月二十五日
玄武丸 七月一日
相模丸 七月七日

## 朝鮮郵船大連定期行輪

會寧丸 開往威海衛青島仁川 六月二十日
羅南丸 開往朝鮮木浦仁川長崎鹿兒島 七月十一日
羅南丸 開往仁川長崎鹿兒島 六月二十二日

朝鮮郵船株式會社代理店　近海郵船株式會社代理店　日本郵船株式會社出張所 大連

## 大連汽船定期行輪

奉天丸 開往青島上海 六月廿二日前十一時
長平丸 六月廿五日前十一時
大連丸 開往天津 六月廿七日前十一時
濟通丸 開往天津 六月二十日前七時
天潮丸 六月廿二日前七時
濟通丸 開往登州府龍口 六月二十四日前八時
龍平丸 開往阪神 六月二十日後六時
□順丸 開往香港 六月　日
龍鳳丸 六月二十三日
第一東洋丸 開往營口 六月二十七日
長順丸 開往高雄基隆 六月二十日
鞍山丸 六月二十七日

大連汽船株式會社

## 威連輪船公司出帆廣告

敦賀丸 開往青島 六月廿一日 威海青島
由大連市數島町六番地 丸一眼房 客取扱店 電話五八八八

## 大阪商船定期行輪

哈爾濱丸 開門司神戶大阪（前十時） 六月二十三日
亞美利加丸 六月廿六日 宇品寄港
香港丸 六月三十日
貝加爾丸 七月三日
福建丸 開往上海福州基隆高雄後三時 六月二十五日
盛京丸 七月九日
長沙丸 七月二十日
開往朝鮮經由長崎鹿兒島 關東丸 七月一日
哈巴羅丸 開往紐育（不乘客） 七月六日
阿路代丸 開往歐洲 七月一日
阿拉比亞丸 開往北米 六月二十一日

大阪商船株式會社大連支店 電話四一七三

## 日清汽船定期行輪

華山丸 開往青島上海 六月二十四日
唐山丸 七月二日

日清汽船代理店 大阪商船株式會社大連支店

## 阿波共同汽船定期行輪

第十六共同丸 開往芝罘威海衛青島 六月廿五日後七時
第廿一共同丸 開往芝罘威海衛仁川 六月廿三日後七時
第廿六共同丸 六月廿日後七時
長山丸 開往南鎮浦 六月廿一日後五時
長山丸 開往天津 六月廿五日前十二時

阿波國共同汽船株式會社大連支店 大連市山縣通二〇〇 電話六八九一、五一〇〇


本社電話
接洽廣告 四〇三四番
編輯事項 七五一三番
本埠訂報 四四〇二番


# 大連協源茂紬緞莊廣告

炎暑將屆惠我諸君宜換夏服敝號特由浙杭名廠新到紗羅絹葛電印織花旗袍馬甲平金刺繡喜壽帳料新奇應時中西旱傘草帽夏日用具無一不備定價低廉各界惠顧無任歡迎

西崗街一二四番 長電話五七五九番

# 元盛興紬緞莊廣告

世界變遷商戰時代本號特將樓房維新改築屋宇寬闊華麗清潔並派專員採辦各國最新呢絨毛葛以及蘇杭名廠新奇紗羅綢緞化粧品等等無不齊備廉價出售酬謝顧主之雅意惠我諸君不勝歡迎

西崗街一八八番地 長電話七三六四番

元盛興主人謹啓

# 時序循廻

炎熱比屆惠我雅士宜有所需

鄙號新由浙杭名廠選置紗羅絹葛 電製印花刺紋織繡 時髦標麗奇異超群 應時中西旱傘草帽滑夏用具無一不備開價從廉劃一各界惠顧無任歡迎也

奧町五五電話（長）五二八二、七四四五番

大連德泰號謹啓

# 斯毛克牙粉

吸烟人適用之

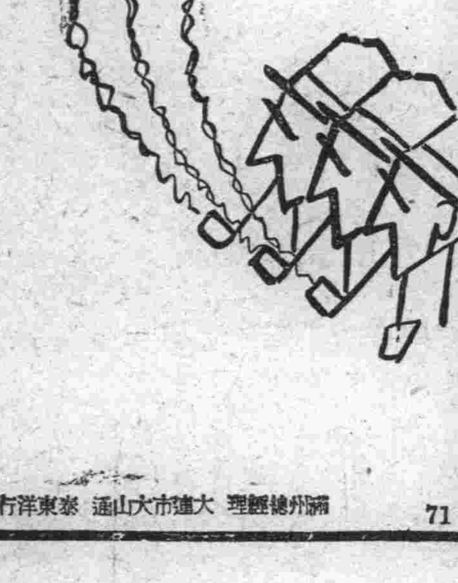

喲！有多麼好大的賊髒啊　喲！從大來吸煙人所喋的那個讚美斯毛克的賊髒兒！

煙草 化粧品 藥店均有出售 定價金十七錢

滿州總經理 大連市大山通 泰東洋行

71

# 同聚泰擴充廣告

歐風東漸百業維新凡我商業應當逐時式之潮流本號有鑑於此特費巨金將門市屋內重加修築寬闊常華麗無比並新由泰西各國直輸運來最新呢絨蘇杭名廠流行綢緞以及夏季時樣紗羅閨閣名媛必需之品無不搜羅採辦以供各界應時之需維持門市起見所有沽價抱定賤售宗旨分外從廉惠顧諸君請速光臨倍前照拂無任歡迎

長電話三〇二九番

大連市西崗街戲院子西隣 同聚泰紬緞莊謹啓

經濟

加大道濟載重車和長途車。作工可靠行駛神速。力量偉大。費用低省。購主用之獲利極厚

加大道濟新六汽缸兩噸載重車。不但行駛迅速。力量偉大。而且非常經濟所以各處用主。早已證明此種汽車實屬最賺錢的一種工具

奉天大西邊門外 公懋洋行道濟汽車 中國電話一五三一號

大連東公園町 和記洋行

GRAHAM BROTHERS TRUCKS

BUILT BY TRUCK DIVISION OF DODGE BROTHERS, INC. SOLD BY DODGE BROTHERS DEALERS EVERYWHERE

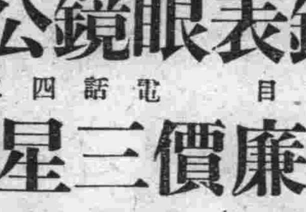

# 慎昌鐘表眼鏡公司

大連浪速町二丁目　電話四三九六番

開幕大廉價三星期

# 慎昌公司

特價品

七號18K眞白金長方形手表 每只金二十六元五角
七號17石賴白金双卡字手表 每只金十元五角
四號保用十年西娼狗牌夾金鬧表 每只金廿五元五角
五號14K眞金双卡字鬧表 每只金三十七元
四號14K眞金花殼双卡字鬧表 每只金五十二元五角
七號18K眞白金長方双卡字手表 每只金三十九元五角
六號18K眞白金長方双卡字手表 每只金卅三元五角
四號求物納16石銅殼簿形双卡字懷表 每只金二十九元五角
四號亞米格15石銅殼双卡字懷表 每只金十五元五角
六號亞米格15石銅殼双卡字手表 每只金二十八元八角

本公司自開幕以來承荷遐邇各界踴躍賜顧私心慰謝匪可言諭茲鑒於時局多故之秋京津各地人士來連日益增多時間特將新自外國直接無稅運到之長方形四方形白金黃金手表懷表多種一一陳樣標價低廉出售以應需要務請遠道寓公就地各界猶然惠臨排袂爭趨實不勝懽迎企盼之至機會不再幸勿觀望後人為荷

# 時昌泰鐘表總行啓事

本號開設上海寧波路仁美里暨有年所規模之大範圍之廣各界早已盡知茲為減輕東三省顧客稅率及輪運起見特在商旅輻輳百貨入口無稅之大連設立大批發行一所專發鐘表眼鏡眼鏡望遠千里鏡以及鐘表材料眼鏡毛料等事業從此遠道主顧得就近間津可免往返跋涉之勞矣至本行之鐘表等均大批向歐米定製花樣極為繁多直接免稅輸入定價又為低廉具此二者固非!!他同行由上海轉口兩度納稅而來者所敢望我項背也茲定于陰曆五月初二日正式開張營業務請遠近同業早來惠顧零躉批發均極歡迎

地址浪速町奧町角慎昌公司二層樓 電話四三九六番

奉天

## 委任智勇兼備之 張翰卿督奉發表
### 萬福麟督黑已決定
### 京奉改爲奉榆局長亦易人

奉省督辦一席非智勇兼全之人決難勝任故最高幹部籌思再三推選賢能一致舉張學良督辦奉天月之十七日午後正式任命惟黑龍江督辦暫未表決得張學良就職後再爲議決云（非）

黑龍江督軍吳俊陞被炸身死後奉天最高當局委員吳泰來暫護其職以維持江省治安惟查吳泰來實任十八師々長對於督辦碍難兼顧刻聞張大元帥將任萬福麟督辦江省云

常局長蔭槐因兼交通司令交通部長各職乃在火車忽出炸案故自彼憂懼已連呈閉門謝客而京奉綫路仍改奉榆已委郭司令爲局長云按郭氏不知何人訪明再誌（明）

## 京奉撞車之司機 永久不得錄用
### 禁軍人佔留車輛

據交通方面消息京奉鐵路局以該路山海關撞車一案係由第二九號司機劉國旺火夫劉榮海郭敬恩等三人不顧危險擅開入站所致該司機等已經脫逃殊屬追遙法外特檢同該司機等像片年齡籍貫開單呈由交通部轉令各路協緝並永久不得錄用閒各路局刻已奉到是項訓令矣

東北陸軍行營執法處長常蔭槐氏近查京奉路由關內開來之機車業到達站自無重要物件而該押車兵士仍任意佔留車輛似此阻滯運輸殊屬不成事體特於十七日委派大隊長翟同福李樹格二氏前往調查凡無重要物件及掛有空車者一律勸令交站備用倘有故意抗違即行帶處以軍法從事云（捷）

## 商議所之改選
### 兩替組合出馬者

奉天商業會議所改選一節業誌本報茲聞兩替業中準備出馬者五人其一爲組合元老彥左衛門氏而組合長原田丑一氏組合員頓宮張一氏林與七氏前組合長多久爲季猛氏均已爲猛裂之活動又奉天取引所信託專務原田孝七氏亦有已準備完全一定出馬之說云（夢）

## 省署限制各機關 修築及購置費

奉天省長劉尙清氏近查各機關修築各項工程及購置各種物料往往不呈請核准即行擅自辦理殊非所宜特訓令所屬嗣後各機關無論修建何項工程及購置物品用欵在二千元以上者均須事先呈明經派員勘驗報呈本署核准後方得辦理以昭愼重云（捷）

## 張志良督辦辭職 並請裁撤籌濟

東三省臨時籌濟總局督辦張志良氏以大元帥業已旋節軍事告一段落自無籌欵之必要擬停辦籌濟事宜具呈鎭威上將軍署請辭督辦職並呈文如左呈爲懇辭督辦職務停辦三省籌濟事宜以節虛糜仰祈鑒核事竊由鈞署轉奉大元帥電命委任志良爲東三省籌濟局督辦兼辦三省籌欵事宜奉天禁煙事務亦歸併辦理等因志良奉命以來經營籌畫先在奉省組設總局吉江兩省應設之分局亦次第成立開辦迄今瞬將三月餘將奉省禁煙事宜整頓辦法賡續進行外凡三省地方另行籌欵之方已擬有八案呈奉大元帥批准在案業經詳細章程籌備完全祇待實行調查三省特設籌濟專局原爲討赤軍興需用浩繁臨時籌集欵項用資接濟乃頃奉大元帥冬電班師息爭是軍事告一段落而臨時籌欵機關亦應隨之停止以免虛糜而昭核實志良揆度時勢三省臨時籌濟總分各局應亟早撤消似無延長之必要茲由志良自動懇辭督辦之職所有奉省禁煙事宜屬於民政原由省長管理仍請飭交奉天省長主持揀員接辦以免貽誤而昭核實理合呈請鑒核俯準施行實爲公便謹呈云云（捷）

## 飛機來奉臆測

奉天省城常有飛機往來不足爲怪不過近有炸車之案遂有種種臆測十六晨有飛機由山海關方面沿京奉線飛來至航空處下陸有負傷二人乘自動車入城尙未知係何人而日昨拂曉又有飛機來奉說者又謂係張軍團長言之鑿々惟尙未有見之者姑誌之以待證實（夢）

## 奉軍主力抵奉

奉軍之主力在於第三四方面軍團部夫人而知之矣茲聞其主力中之精華尤以衛隊旅爲第一目下灤河方面結合已畢該衛隊旅千五百餘名奉令先歸遂全付武裝於日昨十七日專車抵奉聞其行程非常迅速在灤河拂曉開車而晚間已到瀋邑遂下車分駐北大營以待接命云

## 嚴防蘇俄赤黨

鎭威上將軍公署據探報稱蘇聯赤黨現派出黨徒十六名僞裝商人由莫斯科潛入東省從事宣傳請飭屬從嚴防範以遏亂源等情軍署據此特訓令奉吉黑三省各軍警機關一體加意查拿以消隱患而保治安云（捷）

## 警廳標賣舊物 禁止警察受禮

奉天省會警察廳長張樂山茲查該廳庫存十五六兩年警察舊棉夾單制服破碎軍帽皮靴鞋等物甚夥積存年久恐霉亂不堪特請准當局按照投標法招商標買以清庫儲日昨特布告商民一體週知欲標買者至本廳庶務科領取物單可也（生）

奉天省會警察廳長張樂山氏爲每年節人民有與警士私行送禮者當此以往弊端最易發生故現已通令各警士遇有受人之禮儀者定即以受賄處分云（生）

## 驛前發生刼案 自稱督查自被捕

近來時局不靖當局惟恐研究宵小藉端掠奪特施行戒嚴預加防範而附屬地日側當局亦嚴加備戒免致發生意外雖在警備中仍防不勝防日昨十七日晚九時許有城內裕盛東櫃夥丁某前赴開原一帶追討欠欵返奉下車當僱洋車進城行至千代田通東頭將近馬路灣忽有匪徒三名將車攔住假稱戒嚴司令部人員必須檢查有無違禁物品該商人意係眞機關人任其檢驗該丁某腰中帶有現金二百餘元檢出不顧有否別物攜向北而逃該商人見將欵攜直知係非是正人遂盡力喊叫並向附近警察派出所報請查緝及日警出動賊人早已遠颺無蹤所幸該匪尙未檢驗皮提包內計現洋金票計一千餘元後該商人亦未敢進城恐再發生他虞即在驛前千代田通益豐商店將門喚開宿住一宵翌日天明始進城返櫃報告各情現日派出所呈報警察署請爲搜緝逃匪云

奉天日站千代田通十六番地有派出所之巡邏員見一華人手中持物行動可疑遂上前盤問乃發見其人手中持有一手槍槍中實彈乃帶至署中查訊始由該人自供係奉天省會警察廳特別督察員徐全藻年三十三歲本地人惟何故持槍實彈如何結局云（夢）

## 戒嚴司令部取締 中日戰爭流言

奉天省垣自炸案發生中日雙方爲維持治安計均竭力戒備城中更宣布戒嚴以防一般宵小匪徒及便衣隊等乘機煽亂有害大局然一般無識愚氓及含有或種作用之人等多有在此時間散佈流言並有謂中日即將開戰之妄語者若非竭力彈壓查禁殊與中日兩國之親善有關而於一般商民之精神上更加增莫大之恐怖殊非計之得者戒嚴司令部齊恩銘司令有鑒及此特與陳奉璋副司令議定由戒嚴司令部迭令省垣軍警憲各機關及奉屬各縣知事各軍警等對於時局上有碍之流言如中日開戰等無意識之蜚語務必嚴行取締詳查禁止以事有大局碍更妨國際之親善倘有故意違犯不服約束者可按戒嚴法規加以重懲勿稍疏虞等語已於十七日通令遵照云（夢）

## 炸車案之聲明書
### 共同聲明或單獨聲明尙未定
### 莫劉兩總長傷癒出院歸故鄉

奉天炸車一案中日兩方應向各國及人民等發表其內容經過然遲至半月尙未發表人民不無疑慮故前有內田領事而商關政務總長之事業誌本報茲聞日昨奉天交涉署日本科長安榮五氏復在日本總領事館與內田領事面談此事安氏曾云吾國對於此案大體已經諒解惟以調查故應請稍爲遲延之原因甚多自車炸至今吾國方面尙未能充分云云內田領事以安氏所云不能迅速進行乃於日昨復訪交涉署關科長請爲最後之決定但因華方交涉署高署長及臧代督劉省長均云對此事之責任儘其力量亦不能自擔其結局非得張大元帥之諒解不可而張氏又値未能臨政辦事故在今日而談共同發表聲明書之事無論如何已成爲不可能之僵局將來或有共同發表之時期而目下則無可如何也於是中日共同發表炸車案之聲明書遂成未定之名詞或者仍如前報所云中日兩方各爲單獨發表之行爲乎特誌之以觀厥後（夢）

前北京農商總長莫德惠教育總長劉哲業已恢復原狀於十七日午後三時十一分均已出公立醫院據該二氏所談遇此危險親屬懼念鄉黨隣里亦極關懷故擬二三日各歸各鄉省視以免誤傳云（笑）

## 道德研究會之講演

奉天大南關設立道德研究會每至星期即行講演藉以開發人民之智識增進道德之行爲茲月之十七日即星期日當日聞重器君主講演者道德與法律若人能具道德觀念而違背法律之行爲定然淨絕矣（笑）

## 令手槍隊協助防務

鎭威上將軍公署臧代司令近以省城施行戒嚴維持地面治安惟恐軍警單薄防虞不週於日昨特令帥府手槍衛隊臨時出巡協助防務以期週密而重省防云（生）

## 限定農商會長資格

奉天實業廳長張之漢氏以各縣農商會長關係農事商務之整頓至爲切要恐有濫竽充數貽誤會務之弊爲愼重計 特規定限制會長資格如左

一、年齡須在三十歲以上者並須有身家財產者

二、素無嗜好家道清白人品公正者

三、未受過刑事處分者

四、有經歷及相當學業者（捷）

## 竊取倉庫貨物犯案

奉天驛倉庫失物之案屢次發見最近始經警署司法係費若干手續已將賊人查明逮捕審訊其賊原係倉庫茶役已經解雇有日一名王恩泰年十九歲直隸豐潤縣人一名李仁海年二十三皇姑屯之苦力一名谷士林年四十歲唐山人開設美香村點心舖三人共謀於夜午時利用苦力交代之時機最近曾存一號倉庫內竊出汽水二箱花牌一箱麥麵五袋由前二苦力運洲谷士林自宅再分別售賣目下已將汽水花牌賣出而麵尙存谷士林處當經警署查訪明白將苦力逮捕訊明復往谷士林處取贓果然麵粉猶在遂將三人一並拘押侯訊再查有無別案以便分別引渡法庭依法處分云（夢）

## 湯都統爲長孫完婚

東北陸軍熱河都統湯玉麟之長孫茲擇定於本年夏歷五月初八日吉期完婚惟該都統現因軍事緊迫除一般舊雨故誼東請與賀外不欲大肆張羅想屆時劍光帽影輝耀一堂必有極時之盛云（生）

## 赤痢病豫防之重要

奉天新市街當斯傳染病發生之季警署衛生係深爲注意前已派員詳查各旅館妓院飲食店等業誌本報茲聞近日竟有發生傳染病中之赤痢症者（即紅白痢）均已送入滿鐵病院診治計彌生町七番地本村清一氏醫大學生李天鐸氏江島町九番地馬成郡氏三名望各商民加以注少食生冷免受傳染爲幸云（夢）

## 昌圖縣學務獎懲錄

奉天教育廳據昌圖縣視學馬景陽呈報視察該縣學校十八處共二十三級其中除召開教學研究會一次師範教學四次並應興應革事項隨時指導外所有各校實在狀況如下查校長王述忠實心辦學勞績卓著應記功一次教員徐士英教法優良勝久不懈應傳諭嘉獎村長寇春生趙廣清康立有學董周連珍趙廣桀等實力辦學教員周永豐劉坤路勇行超卓亭高鵬武李憲章等教學合法成績可觀均應嘉許教員王樹蕃李鴻儒王維丹等教法稍差成績不佳應飭力圖改進村長任宗祖趙福順學董董章張永春楊永傳等辦學因循教員萬廷佐服務疏懈孟慶芳教法太差成績亦劣孫貴衛牛鐘麟學生缺席太多疏於訓練均應嚴加申斥村長李精山李萬成學董鄭連江許忠義等敷衍職責教員董鳳山趙獻瑞不諳教法成績亦劣應各記過一次村長張洋閣許忠祿學董韓榮等漠視學務教員陳志高違章放假劉宗祥疏懈職責成績太劣應各記大過一次教員王有聲經查撤應分解職以免貽誤等情都廳長以事屬可行已令行昌圖縣知事查照辦理矣（捷）

## 省垣禁煙擬設專局

奉天全省禁煙總局於本年春已奉當局令歸籌濟局統轄辦理一切事宜近當局以爲籌濟局仍辦理不善亦無若何成績可言最近復又擬將禁煙總局再行恢復專司管轄各縣禁煙事宜以專責成連日斯議將成實現故禁煙局舊部人員積極進行籌備以便接管云（生）

## 閑屋頓缺房租將漲

近來隨從帥座返奉人員已多均須在省垣覓屋安置眷屬一時城內房屋甚缺即南北市場數月來空閑之屋現已普住民戶惟各房主近見房屋爭租者日多均擬度過端節預備增漲房租連年生計維艱人民迫困已極若再增加房租改收現洋實堪租戶擔負未悉關心市民者如何設法體恤民艱云（生）

## 北行客車到奉遲延

日昨十六日午前六時五十五分滿鐵第一三次北行之客車遲慢三時五十分至午前十時五十分始行右奉詢及乘客謂該次客車行至熊岳車站被北行貨車脫軌所阻一時乘客焦灼延慢三時餘方整理就緒開駛北來云（生）

## 被押知事請保治病

奉天省長公署前以輝南知事白純義違法潛逃業經通令緝獲解究在案省署前據鐵嶺縣呈解押送在逃知事白純義來省當經飭交高等檢察廳收監侍訊茲據該犯呈稱現罹疾病請准予保外醫治以賜體恤等情據此省署除指令外並仰高檢廳詳查是否屬實具復以憑核奪（生）

## 福興園被組合取締

奉天日站平康里福興園飯莊因爲年稍久小有集儲遂如花子拾金目無餘子遇有公益事件對飲食組合或華商會前往磋商俱被拒絕且對組合費及商會費往往拖欠故意不付而在街市間大言曰甚麼商會什麼組合我都用不着他們你們不必出會費看他們怎麼樣等語現經組合長聞知已呈請警署加以取締警署已將此案交組合公議取決或有取消營業之說未知該園知之否（夢）

哈爾濱

## 特區發生慘殺案
### 兇手因挾仇殺二人
### 於逃走途中被夜巡逮捕

特區商市街實興隆雜貨舖內昨十五日夜正副執事二人及十三齡之幼童一人同被人用刀砍斃彼時鮮有知者惟兇手逃至街頭適被夜警隊撞見兇犯將欲奔竄即被警察上前就獲見該犯身帶血跡盤詰原因該凶以無所隱諱遂盡情實供暫將該犯帶署後並赴案事地點查驗及入該舖果見大小三尸橫臥室內血跡淋漓形狀極慘旋將隣左傳署問訊次日報由特區地檢廳派員前往檢驗及查看該舖內部所有錢欵一概未失確屬因挾讐所起急殺毫無所疑當將三尸飭該親屬暫爲收殮外並一面將兇犯帶廳嚴爲偵訊云

## 遼陽請補助教育費

奉天省長公署頃據遼陽縣知事王昱斌呈稱案據縣教育公所呈請撥給十七年度上期公私學補助費奉小洋四十餘萬元以便維持學務等情到縣知事覆查屬實理合轉請鑒核飭撥等情據此省署已令財政廳核實酌奪云（生）

## 安藤囑託沿線講演

奉天警察署於十六日十七兩日特請日本福岡縣特聘之勤儉獎勵事務囑託安藤悅氏在署講演每日自八時後始約講一時間以警察精神爲題故署員等深爲感動現聞該氏在奉之要務已畢遂於十七日午車搭車赴長再赴滿鐵沿線陸續講演夫勤儉二字爲中日近世之最當注意者安藤氏可謂知道之本云（夢）

海城

## 軍醫部長蒞海

駐紮遼陽驛日本陸軍第十四師團軍醫部長中島竹醫監携帶部員兩名於本月十七日午前十點五十四分之車蒞海當至野砲兵第十五聯隊施行衛生檢閱並招集將校以下講演衛生知識及預防疾病襲入之方法畢旋乘午前六點之北行列車歸遼陽云（書）

洮南

## 車站餘地招租計畫

洮昂鐵路車務科々長王中賓計劃有方佈置得宜舉凡職內應興應革各事積極進行不遺餘力近來又鑒於沿線各站所空餘地畝多放棄殊屬可惜是以特將各站佔用結基辦法擬就條例呈請局長查核批示施行以便人民而興地面

遼源

## 萬軍長過鄭北上
### 有就任黑省督辦說
### 某要人謂帥座安然無恙

鎭威軍三四方面第八軍軍長萬福麟氏于日前十二日由灤州退防經由山通線于日昨十六日晚九時專車抵鄭該氏此行帶有衛隊一營迫擊礮一連隨員多名赴站歡迎者有洮昌道尹戰滌塵遼源知事張元價警察所長房育卿張營長商務會長等均行至車內恭謁該軍長略事寒喧畢即搭該次專車于十時北上去黑據其隨員云該軍長此行北上有被任爲黑 龍江軍務督 辦之說云（淩）

溯自時局變遷於四日早由京首途歸奉之海陸軍大元帥張雨亭氏在皇姑屯專車被炸一案各要人紛紛赴奉慰問均被拒絕不能直睹帥顏爲慽當該案發生後輿論宣傳不一而足即吾人亦極欲明其眞象蓋帥座爲吾奉派之主腦生命安危三省大局繫之昨有某要人之隨員來鄭據伊聞某要談云雨帥確係精神恢復因刻在靜養中是以來賓均不接見云（淩）

## 警官冒險擒匪

日前本報載有警所捉獲嫌疑犯一節茲復深得確息披露于後原本埠日本領事館有華人僕從高某一名其家在娘々廟後身居住高生母早亡繼母帶來子一即盧子陽（報字鴻字）結交匪人齊惠風報字（常山好）合謀强搶已非一日高有一妻因盧在伊家久住竟一倆發生曖昧情事後被高查覺二人遂致反目高恐其害已遂將盧之手槍盜出赴領事館潛藏後盧知槍被高盜去屢赴領事館向高討要並謂高曰如不還吾槍早晚吾必斃汝高聞知遂將此語稟聞領事中野令其赴中國官署請求保護後以爲高係伊僕從遇盧恐遭不測硤及自身遂即用電話告知道尹公署陳秘書聞訊後帶警多人赴領事館保護而盧匪是日並未赴領事館次日由警所派房繼五巡官游德橋教練員王大隊長李隊長吳巡長等約着便衣前往高家緝捕適値盧齊二匪均在伊家因盧係齊擬潛逃房巡官等將伊攔住伊知事不妙遂向腰內摸槍連發數響乘機逃出門外衆人隨身尾追約半里許將伊擊傷終被擒獲帶往警所嚴訊並供有今春厲于華昌棧太平川客人某被搶一案亦係伊所爲中野領事以爲房巡官等將盜捕獲設宴欵謝並由道尹及領事各賞奉大洋一千元以示獎賞鼓勵云（淩）

營口

## 查獲赤化嫌疑

本埠軍警稽查處前晚搜查各妓館藥店公共場所在市內元盛禁煙藥店拿獲李綽然一名并由其腰間翻出學生聯合會傳單一紙語多過激恐係赤黨嗾使散佈宣傳文字當將該犯帶處訊辦云

## 楚豫軍艦來營

東北艦隊司令沈鴻烈氏以營口爲東北咽喉要塞海防重要前雖派遣威海同安兩軍艦來營防守汝港惟恐仍有鞭長莫及之勢乃於日前又加派楚豫軍艦來營以厚共力而資防守聞該艦昨十二日已由煙台開駛來營現停泊肇興碼頭對開河內云

## 曲所長之德政

縣西接近海城第五鄉該處素爲患載前二年匪患甚猖民不聊生而官警又過串畏縮不前致匪益無忌憚鄉民不堪其擾叫苦不迭乃自客歲警甲所長曲傳綸到營以來一再督隊兜剿匪受其創魂飛膽喪望風歸竄故近來該處異常安謐雞犬不驚商民稱戴擬爲曲氏樹碑立匾以頌德政云

長春

## 瀋陽炸車案餘生之 兩總長業已赴哈
### 過長時曾接見各機關要人

前北京軍政府農工總長莫德惠教育總長劉哲前因隨同張大元帥由京歸奉搭乘京奉專車道經奉天站附近突遭炸車之險同時均受鉅創由帥府侍衛救赴瀋陽英國公立醫院就醫其傷痕已見稍愈莫劉兩要人於十七日搭乘滿鐵急行車由奉天到長降車時經由護衛背扶至頭道溝中東站二等候車室略亦休息同時並接見吉長孫道尹修麗長張監督等要人乘東省鐵路之夜車直去哈爾濱就醫云一消息謂莫劉兩氏之左腿右膀受傷極重至今猶不能自由移動此次赴哈就醫誠非最短期內所能痊癒云

## 黑督易人另訊

據某方面消息云現在東北負有重望之要人對於黑龍江督辦兼省長一席繼任人選曾舉予陸軍第十八師吳泰來氏暫行代理最近更復發生疑問連日根據論功行賞效命疆場等問題又有將黑督一席化命陸軍第十七師師長萬福麟氏承充以上消息若果不虛待其萬長率部歸來之際當可見實行云

## 要人過長赴哈

黑龍江省東北陸軍暫編騎兵第二旅旅長李鴻恩氏偕同副官隨員於今十八日上午七時由奉天到長在福順棧略示休息即換乘東鐵快車叫去哈爾濱又卸任吉林陸軍騎兵第十六師師長于深徵氏前大元帥府侍從武官孟文卿少將均於日昨夜車直去哈爾濱云

下九台

## 刼匪解赴吉垣

本埠東火石嶺子稅捐分局前向解欵途中被刼已誌前報昨經四區捕獲徐士祿茲聞業覺供稱分得官帖四萬餘吊當由路北德發永起出贓欵一萬一千吊又在某號起來三萬吊伊既認供屬實並將涉嫌房東姚士惠之母傳區一同送往吉林警察所去訖（廉）

旅順

## 長官乘車赴連

關東廳木下長官爲某項要公於十七日晚四時半乘自動車由旅大道路赴連想翌日即可歸旅矣云（階）

扶餘

## 夥匪刼車傷人
### 或係小白狼所爲

本邑華豐棧汽車公司第一號汽車於十五日午前由陶賴昭搭客來扶行至五家站附近之龍鳳山突出夥匪數十名以鎗射擊擊傷坐客二人汽車司機恐再傷客人立即停止前進當經匪人將乘客一切行李什物搶奪一空始忿々而去至汽車到街已二句鐘矣訊悉擊傷之乘客一爲司法警士腿部受傷傷不致命一爲爲福義成櫃夥李某腹部受傷甚重誠恐有性命之憂焉

本邑著名匪首小白狼爲匪有年鞭


### 本社啓事

各分社若以現大洋以外鈔欵匯於本社時按照左開行市

▲今日之行市▼

大洋兌金票 一〇四、六〇
大洋兌鈔票 一〇四、五五
大洋兌小洋 一二五、五〇

經理部啓

### 外科一般 皮膚病花柳病 唐澤醫院

大連市山縣通七十二番地 宅診往診入院

### 召盤

啓者奉總公司之命無意經營故將生財機器全行出盤如合意者請爲臨面議可也現在營業照常不悞主顧恐未週知特此佈告

精益眼鏡公司 哈爾濱支店 在道外正陽街十四道街口

### 半新汽車出售

啓者敝公司有半新道濟比克轎式汽車數輛出售車內皆有倒座一切裝置與新車相彷而且價格特別低廉凡有意購買者可前來本公司接洽可也

奉天南市場 多小公司營業部啓 中電話二二二五 又一八六三

### 泰華樓菜店啓事

敬啓者本樓營業多年荷蒙各界光顧無任銘感茲爲商業競爭特別改良建築三層樓房周圍一百餘間一切工程俱照西式凡屋上庭園花圃無池電燈瓦斯多設夏涼之品物不設置完備非惟清雅可觀實與衛生有益當此桂鸝金粟秩序平分正各界交際宴客之候是以重將各屋陳設異常整頓油漆彩繪煥然一新包辦應時宴席盤饗盤美選川堂役伺候非常殷勤如蒙各界諸君倍加惠顧爲勝翹盼歡迎之至恐未周知特此廣告

電話四六七一 七七五七 三五二七番 大連市監部通二丁目八十一號地 泰華樓菜館謹啓

### 世界大戲院

續演二天

西遊記之一 古宮魔影 大中華百合公司最新出品

下期預告 王氏四俠 武術名片

古裝神怪香艷巨片

### 上海大戲院

陽曆六月十八日起連映三天

愛情巨片 白狀元祭塔 天一影片公司出品

預告張文祥刺馬

## 瑣聞

### △眞叫標客傷心▽

(亮甲店)本街鐵道南住戶劉玉昌長子德豐三七妻田氏(一七)十五歲時出閣因家道貧寒乃賴田氏暗操皮肉生涯以資補助家庭生活今春有本驛々夫張有典與田氏通姦日久情熱但張某所得來之金錢如數耗於田氏之手而張某於十日前業已被革張自去職後猶在劉家留戀不去劉見張床頭金盡張某竟被慾色所迷大有難捨難離勢故劉倡急如眼中釘於六月十六日午後九時許張與田氏正在雲雨之際劉某偕其父玉昌併睹棍連德義三人各執木棒闖入屋內將張某按倒在地遍身排打呼救之聲驚起四隣及至諸隣齊到張某身以血泊體無完膚衆人力爲排解始行停手張某奔至派出所呈告十七日午等傳集兩造訊一干證人審問結果將張某逐出境外不準田氏再有故犯重懲不貸云(本)

### △久慣人販落網▽

(亮甲店)山東難民張泮生原籍沂州府費縣人妻於數年前故去遺一子現年八歲後娶繼室尹氏(一七)於今春後二月由山東到連因生活困難乃北去敦化縣投親謀事將妻子寄於連埠某家自張去後尹氏母子度日維艱乃攜子沿門乞討於月之十五日行至驛南劉家店身下房身頭方面突遇三馬大車一輛車夫爲一粗野大漢遂將八歲小兒搶置車上策馬飛馳而去尹氏哭追良久亦無及矣如是到處哭尋杳無踪跡東手無策進退維谷忽由迎面又來一大車坐有一男一女皆在四旬左右望之皆以爲夫婦焉蓋車上男即金州城內東大井住戶王進才也爲金州最著名之人販子近幾年來誘買山東難民運往驛南玉泉頂會劉家店會等處販賣今由金州買得中年難婦用大車送往劉家店令破車子溝屯農人安成忠家寄賣車行至此見一少婦徘徊路傍淚眼傍徨王某疑之下車問故尹氏以實告之王某聞之喜出望外以爲不世之巧遇僞曰你子由此南去不遠你隨我前去當能尋得尹氏信以爲眞遂登車俱去王某竟將尹氏直送至破車子溝屯安成忠家待沽詎料事機不密爲警察官吏派出所探悉一併捉將官裡去如何判決訪明再誌

### △大宗肥猪運連▽

(亮甲店)近數日以來由本驛運往大連方面肥猪每日不下數十頭於昨十七日午後六時五十分車又運去肥猪三十餘頭據一般猪客云於端陽節前運往大連之肥猪必日多一日云

### △巡官查獲賭犯▽

(長春)警察廳第五區警察署朱家大屯分駐所巡官王家蔭於日昨搜查戶口在管界抓獲賭要紙牌犯米李氏等四口當場抓獲因案關違禁當即連同賭資賭具照賭犯四口一併送往第五區警察署經稻署長畧訊該賭徒等承認賭錢不諱當即備文送往長春警察廳訊辦云云(亞)

### △廳令重換門牌▽

(長春)警察廳長修雲汀氏近爲詳查住戶起見特諭令各署隊速將該管小區重新編製門牌以便識別遇事易於檢查各署隊長奉令之後業經分飭官長分任管界重新調查編定號數以便檢查云云(亞)

### △隊部文牘易委▽

(長春)縣保衛總隊本部文牘員李廷芳氏老成練達在任積勞病故昨由總隊長唐玉衡氏查明除從優議恤外並委聘前察哈爾警務處科長金寵海氏暫承其乏云

### △劇館停戲糾葛▽

(長春)東三馬路燕春茶園前自由哈邀到洛子名伶小桂花登台献技以來備受社會人士之歡迎近因訂期已滿預於十七日夜間演唱昭君出塞一齣未至終局時間擅自止戲彼時不圖於十八號早車原班赴奉激起顧客之怒齊聲退還票價並要求某强有力者扱臂助勢徉云阻止小桂花南下未知能否達到目的云

### △署長請考巡長▽

(吉林)省會第五警察署門署長茲該區一等巡長劉克章請假遺缺當此防務吃緊不便久懸特選送精明幹練之二等長多名請警廳督察處命題考試以便提升云(儲)

### △商埠游人擁擠▽

(吉林)東商埠茲北山廟會停辦各商應照援例放假三天游人無地游覽均往商埠市場消遣紅男綠女皓叟黃童擁塞不通頗形熱鬧云(儲)

### △商民預備度節▽

(吉林)省城各商號現屆端陽在即所出各賬以待結束均派櫃按交易家逐單算賬諸債戶等均籌備款項償還以望下期交易云

### △福亭金店減價▽

(吉林)河南街福亭金店美字行經理劉崇五李亞新等接兌後增加資本購買金貝兩萬元餽充營業現爲酬謝主顧推廣銷路起見減價三星期所有工資按七扣計算以廣招來云

### △煙草漏貼印花▽

(吉林)省城中俄煙草公司由奉運到天女散花煙一種運到後私自折箱發售並未將定價及應貼印花數月報告稅局當被稅局查知除責令該公司補貼外並處罰金大洋四十八元以示懲儆云(儲)

### △印花檢查竣事▽

(吉林)省城印花稅處發行所自奉令舉行春季檢查業于五月二日派員會同警察廳檢查自分區檢查迄今月昨日經各該員將各區工商號賬簿契約檢查完竣云

### △不准創辦汽車▽

(吉林)省署前據商人李忠符等呈請在省垣設辦汽車公司在城內外油駛當經審核至再遂于日昨批駁因城垣馬路過于狹仄不便行駛汽車致礙交通所請當即不准創辦云

### △法專定期招生▽

(吉林)法政專門校茲定于八月十三十四日招考英文法律預科生一班自七月一日至八月一日爲報名日期考試科目爲英文國文數學歷史地理五項資格則限高中畢業云

### △特區校暑假期▽

(吉林)東省特區各學校本年暑假日期印已訂定于七月十五日起至八月十五日正此次訓令已于日昨通令各校一體知照矣(學)

### △廟會形形色色▽

(吉林)北山藥王廟勝會爲吉垣唯一之大會惜因時局關係已下令停辦然城中工商各界向有例假勢難因會停止而例假取消是以工商兩界自昨日起仍援例放假三日廟門仍然開放焚香還願之還近鄉人依然不少是以自廿七日起由德勝門至北山一路紅男綠女絡繹不絕應土喧囂入聲鼎沸不減往歲聲色不過山之上下商販小賣概行禁止入廟之人以特有香紙爲限空手者不得入內禮到即出不得逗遛以維秩序云

### △商務會長連任▽

(博克圖)本站商務會會長閻榮九氏賦忠厚作事精明自民國十五年春承乏斯職以來對於會中應興革事宜無不竭力整頓頗受一般商民之歡迎惟茲本月十五號擬將改選商民羨其忠正可風故又得連任而副會長爲張子麟氏此番選舉諸君誠可謂大公無私選得其人也

### △小學旅行南山▽

(博克圖)本埠區立第十二小學校校長王子英氏自到校以還整頓校務不遺餘力管理得法訓練有方因之該校學生成績日佳茲屆天氣溫暖該校爲振刷精神增廣見聞起見故于本月十六日率全體學生旅行於南山之陽見其步伐齊整衣冠鮮明旗影飄揚鼓號和鳴觀者如睹頗稱一時之盛云

### △師範行落成禮▽

(依蘭)本邑之省立第五師範校由今春大興土木修築講堂及學生宿舍現已新築落成該校長王憲章遂邀請文武各機關及各團體行落成禮當時到校者不下六七十人頗極一時之盛云

### △運到四部叢刊▽

(依蘭)本邑由鎮道兩憲以及士紳等於古學之可貴遂極力醵資購買四部叢刊全部於日前由輪船運至依蘭藏儲於省立師範第五校邀諸各界觀覽不但紙版精良洵可爲書籍中上乘云

### △同興大起訴訟▽

(依蘭)本邑百貨商店同興大因東夥糾紛已經歇業現在哈爾濱之債主均來討債已向法廳起訴加以內部股東亦皆爲亂查該號本易復活惟因種種破壞致陷於悲觀狀態良可惜也

### △屠商大獲厚利▽

(依蘭)本邑屠獸場內附設之公合興包工場係屠商所組合現在端陽節近各家均須沽酒買肉以資慶賀該屠商由四鄉購來肥猪二百餘口均在節前屠以宰供各家購用獲利可謂厚矣

### △處女氣節堪欽▽

(安東)附屬地倪姓花煙館倪某之妹名秀珍現年十五歲頗具閨範氣節因乃兄開設煙館營業雖未勸令代客燒煙然恐終將不免因而日久鬱抑成疾 竟於日 前玉碎香消噫(本)

### △花烟館被騙訛▽

(安東)本埠後潮溝丁姓花烟因特殊原因又兼該處距市內較遠以致營業不振賠累堪虞爰擬遷往市內重整旗鼓日前十五日該烟館向市內遷移有某甲者該烟館之熟客也此次搬家毛遂自薦代該烟館搬運物件竟匿留數件該烟館當時查知因無確證只可甘心受損失云(漁)

### △請印售唱歌集▽

(安東)印刷兼書肆商誠文信主任劉子善對於供給各等級學校々生之文具書籍所用品類素具研究已歷有年所現該號營業之發展中外倡導爲安埠唯一之書肆該主任現爲之智識文具擬將埠內女師範王教員所著之唱歌集擬爲印刷經售並請由市政通俗教育公所審定發給許可以便專售而啓各校生之普通智識云(本)

### △商學添築校舍▽

(安東)附屬地華商學校々長于發安此次任該校伊始對於校務力期擴充現以該校舍已不敷用因邀及各該學董到校會議擴充校舍辦法議決由該後院添修校舍數間業已動工多日約須暑假期前當可竣工矣(本)

### △電氣社長更替▽

(安東)南滿洲電氣會社社長岡見正治君經營該業已歷有年所對於電氣之發展業務之改良成績殊著且於中日商民屯戶之融洽頗爲各界所歡迎故邀得滿鐵總社長久所倚重之才人茲於日昨岡見社長奉令調升總社職責遺額以高橋芳藏君前往接替等因現正互相交接視事在案云(本)

### △籌給招募補助▽

(安東)安埠本年以來各軍來安招募補充隊先去後繼從未少間應需補助經費甚夥昨問總商會以午節已迫現正籌議此項補助費計現小洋四千餘元以便由會費項下分別籌給以資結束云(本)

### △冷水冰餻宜禁▽

(海城)本邑近來天氣漸熱城內一班鮮貨床諸多附帶機器冰餻往々使用冷水人民飲後既生腹痛於衛生有碍對防患時疫亦一大缺點歷來率有禁令惟今歲大行公開任意沿街售賣毫不過問實屬非宜已極

### △巡長認眞服務▽

(海城)邑警察第一區差遣吳巡長自到差以來矢勤矢愼作事頗稱認眞每至晚間必帶警多名按煙館旅店娼窰嚴行盤查以防宵小藉端滋事云云

### △掏包賊何其多▽

(海城)本月十六日對本城東關馬集日有馬販王某者被賊人掏去奉票六百元當即報告該管派出所經巡長金海東拿獲訊問之下電賊係蓋平七家塢人名王玉書四十歲曾在虎屯掏欵千餘元當即送交一區看押又十六日由南來之車有掏包賊兩名在車上盜日人衣包一個價值日金百元以上至海城下車即得大石橋電話時二賊早已隱匿無踪書云因歲子弟暴[illegible]然(青)

### △東華瓷業進步▽

(海城)西瓷業公司現在已試驗數窰雖未臻於至美然新出之碟碗總能逓漸優良若得將煙囱另換高大再加一番研究則不難媲美於江西而較勝於東洋矣(唱)

### △審查果樹成績▽

(旅順)果樹組合支部自月之一日開始第一期之果樹立毛品評會之調查已於十六日竟各園成績現在審議中恐不日即能詳細發表云(階)

### △拐欵犯被拏獲▽

(旅順)日前會戰日本店員收款失踪一事今已將犯人松尾善美在關東廳附近被巡查拿作察犯人於月之三日受店主北川某之命令赴沿線收款後會接得撫順來電謂松尾某十日當歸主人爲遲慢歸期早已向警署提出搜查願不意於旅市獲得所拐款數爲二千八百圓日金云(附)

### △車夫拾物不昧▽

(旅順)一百十八號人力車夫孫恒嘗於十八日之朝六時拾得錢包一枚內有日金四圓半及刻有曲曉峰之小印一枚當時送往派出所待失主認領矣(附)

### △大舞台將開戲▽

(旅順)大舞台當春期坤伶芙蓉馨名角彭野村輩主演時座客非常繁盛迨自芙彭二伶去後即時停演以迄於今日雖其中有電影之設然終斷不時觀客亦甚稀少今聞芙伶等日內來旅定自舊歷五月初三日再奏藝於大舞台想好音曲色藝諸公必能踴躍而往以消此暑熱之夏夜也云(附)

### △兩小偷均落網▽

(旅順)管內方家屯會對庄濱人黎得金於月之十二日在新市街第一中學厨中將厨師囊中小洋一元日金三角並鈔袋一包飯燋四斤盜去後被校覺現已拘在留置場又營城子會本屯崔培慶年十七歲於日前數日間將開近石正市之銀表一枚價可十元袁德信之鴨一隻一萬全之鴨一王正蓮之雞一劉毓鐘之鴨一先後盜去後因將銀表賣與窰立家被人看破現已拘留置場自承認所盜各物矣(附)

### △考取塾師卅名▽

(農安)教育局長張悅孔及教育會長張子森二君皆係辦學明手而教育未大發達確係受私塾林立之影響雖經歷任縣長考試嚴爲取締然仍有漏考者及考未及格仍舊設帳舌耕茲現任劉仲裁縣長洞悉此弊自上月間即派員分詣城鎮各塾師事畢返署報明調查一切定于月之三日通知未考各塾師屆期一律來城聽候考試此試後再有漏考及考未及格不准另行補考立即勒令改業免誤人子弟是日報名赴考者共來七十餘名試訖僅取中卅餘名當給予執照凡不錄者即行取締教讀云云

### △鋤禾工資陡漲▽

(昌圖)近年來民之生活程度日高而民之生計日趨艱窘目直遺兵燹饑饉後該處難民流離於東省北部者不可勝計而到昌圖居者亦達幾萬人以無恒產遂操工作以養父母妻子因市面勞工日多乃致今春工價未能起色近因青苗遍野鋤禾及時農民爲耘田計均爭先恐後工價因之騰踴而上間今市鋤禾工價十八元流離難民以勞工爲業者均喜形於色云

### △縣立校長易人▽

(三岔河)本站扶餘縣立第四學區第二小學校校長車仁澤氏鑒於新徵責重每月入不敷出故即呈請辭職教育局雖至再挽留奈車君去志已堅當即准其所請遺缺調委陶賴昭小學校長吳秋圃氏接充聞吳係教育界之老手想此番來岔對於未來之學務當必另有一番整頓耳(東)

### △各界領袖乞雨▽

(洮南)各機關首領近以天久不雨旱象已成特於致齋堂設壇乞雨如三十二師師長張仙濤縣長申振先警察所長江永恩市政所長王匡等均頭頂柳圈赤脚跣足游乞街市虔心祈禱一片哀聲情殊可憫


生育

病馬不能輓車病人豈能生育所以欲求生育之者。當然以康健先決問題

百齡機補片

能使虛弱多病者。漸漸康健。開闢男女雙方生育之捷徑

男子服之 生精固精。補充生育之實力

女子服之 生殖卵子。溫暖子宮。造就生育之基礎

夫婦同服 一索得男。有意想不到之效力

大瓶二元小瓶一元

上海九福有限公司發行

奉天分發行所 奉天大西邊門外 九福公司

▲國內外各大藥房均有出售



應用學理與實驗精製 除治皮膚病聖藥

天恩水

一用即癒奏効神速

◎殺菌作用 殺除菌虫 痛痒立去

◎消毒作用 藥到毒素分解漲化可免內假之患

◎收斂作用 患部收縮痊愈

例如陰部生蝨、夜間發痒、不能安眠、精神疲倦、此種陰蝨、吾人肉眼、尙能發見、至其皮膚病黴菌、概皆微小、非用顯微鏡、無法驗出、即一滴之濃水、針尖小之分泌物、亦有無數菌虫、蠢動其間、殊深可畏、皮膚病黴菌、種類不一、形狀各異疥黴癬菌、形似陰蝨、臭虫等類、且傳染猛烈、繁殖迅速、寄居皮膚、發生毒素患部變質、皮膚糜爛、痛痒難堪、心神不爽、此種黴菌最喜濕氣溫暖與黑暗、故至夜晚、痛痒尤甚、療治之法、至今不聞有何種善藥、實爲遺憾、敝號研究多年、採取世界藥料、應用化學作用、製成天恩水、有殺菌消毒收斂三大特長、試除治疲、膚病無上之良藥也

患皮膚病者、若不及早療治、黴菌蔓延全身、妨害皮膚呼吸、阻碍血液循環、致招意外病症、故應從速擦用天恩水、以求痊癒、蓋是藥効驗神確聲聞遠近、早有定評、一試即知、

▲搽此藥水、不滲不痛、不留痕跡、痛痒盡去、立見功効

主治効能

●乾癬 ●疹子 ●白斑風 ●髀瘡 ●肛門爛 ●面皰 ●凍傷

●陰蝨 ●疥癬 ●濕疹 ●香瘡 ●痒痒 ●雀斑 ●手皺

●鵝掌風 ●白頂瘡 ●破爛 ●瘡皰 ●水泡疹 ●頭瘡

汗疹、虱子、蚊子、虻、臭虫、及毒虫之刺傷、其他一切之皮膚病

天恩水藥價、三角、五角、一圓、二圓、外加送費一角二分、各埠著名藥房均有代售、如欲直接從本舖購買、請將藥價用郵票日票郵局代收、或郵局匯票、寄來、函知敝號當即原班寄上不致有誤

購藥時 請指明 天恩水

總發行

東京市芝區田村町十八號地 東京藥院 電話芝一八七四番 振替東京六〇一〇〇番

大阪赤十字病院前電停際 東京藥院 電話南一二四六番 振替大阪五〇八一八番



睡眠如何!

睡眠如何?

終日操作、入夜即憩、全賴一宵安息、明晨興起、又覺神清氣爽矣、蓋睡眠足以調劑精神、恢復身心之疲乏

倘或終日操勞、入夜不得安睡、明晨立見不快、在一般衰弱貧血者、夜間每難安眠、輾轉床席、合眼即醒、肝火輒爲上升、思潮因之湧起、於是舌粗口乾、欲多食少、百病從此滋生、生命豈得長持、以故睡眠之酣足、亦人生之幸事也

服「生殖靈」遠大功効、足以返老還童、顯近功能、能使睡眠酣逸、連服一盒、即奏其効、患不眠難睡諸君、祈速試服此新藥、誠壽世活人之仙丹焉

奉送返老還童生殖靈實驗報告書函索即寄

上海美商三德洋行

本行獨家發行購藥謹防假冒

發明 生殖靈乃德國政府實驗室製史坦那醫學發明之世界唯一靈品也故藥效絕大萬試萬靈

區別 男子不可服女用藥品女子不可服男用藥品因藥品性質不同服時注意幸勿自誤

主治 老翁服之服後便知効力偉大 老婦服月經復至血氣旺盛還爲少女姙娠子女 青年服元氣百倍强精壯腦情感日深

効驗 此藥既爲男女生殖力之造秘實無論老少四時均可安心服之惟以夏日爲最宜故又名爲夏日補品大王

價格 男用生殖靈每盒售上海現大洋七元正 女用生殖靈每料售上海現大洋廿八元 外埠通信函購貨款先匯郵費在內

大連分行 浪速町二丁目七十番地

哈爾濱分行 道外正陽八道街口

奉天分行 大西邊門外二緯路口

戒大煙嗚[illegible]居之大王

美國鑑造威利糖絲

是王道滋補的戒煙品

誰施毒藥散中華害我黃人千萬家
再不速將鴉片戒神州要被彼分瓜
▲君！何以愛吸萬惡的大煙
▲君既吸煙！便走上了苦路
廢金錢、棄幸福、永遠不能自由
損名譽、失信用、永遠不能發達
犯刑律、處危險、無異借了自殺
▲君！恨阿片束縛之苦乎
▲君！何不立志戒煙
△連服三天不思吸煙△連服七天
見煙怕吸△連服十四天完全斷
癮△戒時舒服照常辦公
諸君購服即知其功效之偉大決非
他種含有毒質之煙藥可比也
▲威利糖絲爲美國理學博士威利
氏所發明曾在美國政府立案
△由滿鐵中央及衛生試驗所化驗
給與證明爲王道戒癮之食品
▲市上頗疑品有假冒品甚多請注
意德順之封減並包內三福公司
之說明書方是眞品庶不受愚各
輸入元大連德順貿易公司
美國威子仕美兒滿吉市威利公司
滿洲朝鮮山東各省總事務局

# 三福公司

大連市宏濟街二十一番地
電話八五四七番
顧問 李福綿 康道沉
價目 小盒金票三角中盒金票一元 大盒金票二元每打金二十元
大連市內藥房及雜貨舖均有代售
外埠代理發售處 皮口 順盛號
金州老德記 志義成 東信藥房
城子疃順盛號 普蘭店 康德記
瓦房店 康德記 吉林中西藥房
哈爾濱 泰華西 營口 保興長
北京 文林書局 奉天歐美東號
寧安縣光普醫院
△招募外埠代理店歡迎另給好處
倘蒙賜顧有零買者或匯款或郵有

專治婦女 經期不調 前後無定
五心煩熱 潮熱骨蒸 腰腹疼折
腿疼麻木 四肢痠軟 赤白帶下
子宮寒冷 生育無望 經閉經枯
虛勞咳嗽 產後無乳 一切諸症
其效如神 百發百中 萬應萬靈
定價現大洋每打十一元
總發行處金州北街
志義成藥商行

## 外埠分銷處

大連華西藥房 大連同和春 西崗同德藥房
西崗德興藥房 寺兒溝同仁堂 寺兒溝衛生藥房
旅順同和堂 三十堡志義成 普蘭店志義成
瓦房店永泰鴻 瓦房店永泰昇 登沙河志義成
亮家店義興成 皮口仁德藥房 城子疃集義元
熊岳新泰興 蓋平會春堂 松樹源慶昌
大石橋衛生復 營口洪春堂 營口營口大藥房
開原德祥厚 鐵嶺和發號 本溪湖春興堂
范家屯天德新 奉天巖華藥行 長春萬合公
海城和發福 安東瑞祥泰 安東恒興藥行
大連西崗泰華藥店 復縣德順長 瓦房店宏濟祥
濱江泰華西藥行 濱江福壽堂 濱江金勃先
東三省總代理店營口義和謙豐記藥房
其他各埠各大藥房皆有代理



# 美育賓

美國出品 美育賓聖藥 風行歐美 有口皆碑 自運華以來 深受各界諸君之歡迎 又經內務部化驗 農商部註册 並在東省各官廳立案 及各大醫生證明 認爲强精健腦 補腎扶陽 唯一之新藥也 確有返老還童之效 恢復青春之力 凡服過者皆知靈驗異常 功效無比 而市售之普通補品 不及此者遠矣 謂余不信即請一試 方知言之不謬也

（主治）房事過度 腎經虧損 思慮過勞 腦力不足 手淫斲傷 遺精滑精 情慾減退 陽萎不舉 舉而不堅 房事早洩 陽莖縮小 乾道不振 老年精衰 子嗣艱難 四肢無力 腰痛腿酸 形容枯瘦 夜不安眠 頭暈眼花 精神困倦 飲食減少 記憶不健 精關不固 精神衰弱等症 凡因腎虧腦衰所發各症 無論新久 一經服用 立見奇功 轉弱爲强 百發百中 如無病常服 永保無腎虧陽萎之虞 且體質健壯 精神充足 而房事之快美 必然得其滿意 故東西洋各大醫生 每治腎虧陽萎病時 必囑其服美育賓聖藥 此藥性質和平 效力宏富 不寒不燥 四時皆宜 老少可服 毫無流弊 可稱全球無二第一廣嗣延年良藥也 凡腎虛陽萎之人 早服一日美育賓則早得一日痊愈矣 功效偉大非獨自誇 患者一試便知 非魚目混珠欺人之品者可比也 定價每瓶大洋一元八角 半打九元 各埠大藥房均有出售

總發行 上海武定路 信昌藥行
分行 哈爾濱道外中八道街 信昌藥行

## 天威牌珍珠淡氣泡

敝社所新發明之珍珠淡氣電泡乃由光學專門技師在敝社直屬之研究所考查世界各國照明學理加以技術的方法而造成者材料特佳外容美觀內面磨砂光亮雖强决不眩目其放射之光線緩而和淸而爽視之婉若珍珠故名之其外売全面非常光滑故汚垢積塵等决不妨碍而易於拂試無論何時可保其特殊潔淨之面目及於吾人衞生上大有脾益爲其內容乃選純精炭絲復充入瓦斯淡氣其放出光線借賴瓦斯氣之助光亮特强故消耗電力藉得節省顧此珍珠淡氣泡中外馳名爲各界所歡迎者番敝社爲酧謝東省之主顧起見特大舉輸入以資貢献伏祈各界

賜顧無任歡迎之至也

（公司設 大連、哈爾濱）
總代理店 齋藤公司
丙寅公司



# 中國銀行

大連支店 營業

關於銀行一切事務

營業時間 上午九時至十二時 下午十二時至三時
電話四三八九、四五九九、四七九五
海關收稅處七二八九番



化粧次序 双美人牌香皂 双美人牌洗臉粉 双美人牌雪花膏 双美人牌花粉 水刷子 牙刷子 双美人牌頰胭脂 双美人牌刷花粉 美人

# 擦面最宜 双美人牌香皂

能增美增艶且猶能使顏面柔軟可觀者即絕世之雙美人牌香皂

南閣 文苑

## 遺懷並呈王洽民先生 （陳敏樵）

花竹當爲友、清閑樂自如、縱情詩酒、寄性畫兼書、玩月黃昏後、聽鶯午夜初、一身消散慣、久與利名疏。

## 戲擬江東父老致項王辭 （子威）

部勒江東子弟兵、嬴秦失鹿逐兼幷、關中婦好非吾土、捲甲歸來悔此行。

## 項王答江東父老 （前人）

失計鴻門走沛公、何曾磊落負英雄、諸君憐我非無意、馬首今朝不欲東。

## 核下留別 （前人）

是何今夜楚人多、四面聲聲盡楚歌、此地早知留不得、儘容收拾舊山河。

## 貽書追騎 （前人）

中原稱霸幾春秋、漫笑雄心一日休、寄語逼人毋太甚、猶煩辟易赤泉侯。

## 亭長備船 （前人）

戰非罪也詎天亡、我請操舟渡大王、歸去休慚何面目、一般衣繡是還鄉。

## 大澤遇險 （前人）

追旁爭望蜀車塵、百騎隨行夜又晨、大澤前頭行不得、給公田父是何人。

## 虞姬殉主 （前人）

同行每每害席兮、一曲悲歌掩袖啼、我自潰圍卿已死、落花猶籍玉香泥。

## 烏江疑耗 （前人）

尊號當年本沛公、徽聞消息聖重瞳、劍創十數方無恙、又遺頭顱贈馬童。

## 今傳是樓詩話 （逸塘）

焦山紀游詩夥矣、余獨愛仁先一絕云、蘇黑月色海棠枝、繞籬蟲聲來一詩、乞米陷江王太守、先生諷官是清時、王太守蓋指閩縣王可莊仁堪、其出知鎮江時、梁節庵方讀書山海西庵、文酒往還無虛日、且有歲時存問之雅、集中有謝王二太守送米詩云、侏儒欲死君弗治、清談可飽吾不饑、山樓曉覺叩門急、行人喝汗知爲誰、忍庵吾兄念饑獨、日新收官俸、聊分遺、向嫌薄少意未盡、那用隣僧乞送爲、我生天幸百不死、適吳一飯猶五噫、疏傭未寫將公帖、視此海鶴如居時、艱難一粒亦民力、無功作食自嗤嗤、丈夫會須飽天下、豈以強屑矜其私、江南百姓待澤久、請從隴始鋪仁慈、忍庵可莊別號也、可莊後守吾郡、旋即捐館、節庵有夜抵鎮江詩云、脫葉斷風正二更、鐙船初泊潤州城、芳菲一往成凋節、言笑重來已隔生、寒鳥淒淒背江去、疏星歷歷向人明、此回不敢過衢市、怕聽茅簷淚淚聲、蓋即追悼之作、黃壚之感深矣、節庵通籍後言事被放、即讀書焦山、盛年清望、風采隱然、海內重之、迄後被徵再出、又不時往來山寺、途中有庚寅四月二十八日宿海西庵詩云、群地亦云遠、入山猶未深、殘鐘幾入夢、芳樹十年陰（自註壬午六月初至焦山）言談儀徵字、詩傳狄道德、前塵漸飄落、獨立一追尋、又有癸巳六月重返海西庵題松寥閣詩云、樹石依然未墜、十年不到事如新、風流未盡春還在、想見孫洪一輩人、其蹤跡固歷歷也、焦山庵、阮文達芸台所觀、節庵題爲檢理、其主庵主佛如詩、有焦山書藏今始見、千卷籤函余再置之句、此事此人、均可不朽、因並著之、今東南文獻、多付蕩然、未知藏書尚無恙否。

## 記巴黎之暗殺團 （凌霄雲）

◆暗殺團破獲之經過

一月以前、巴黎忽發生一駭人聽聞之事、事爲人所意料不及、巴黎全境內不數日突遭暗殺者數十人、而被殺者類多富貴之人、且死者身畔、咸界有暗殺團之名片、一時人心惶惶、議論紛紛、而官廳亦驚駭不止、多方遣人偵探、無如探者儘探而遭殺者更多、官廳無奈、祇得出重賞延名偵數名偵査、閱數星期仍杳若黃鶴、毫無頭緒而被殺者竟有百起之多

◆暗殺團老叟之離奇

時有退伍偵探亞爾米斯者、巴黎著名之偵探也、後因力衰退伍、聞暗殺團猖獗異常、乃運用其偵探之名手、極力偵査、一夕爾米斯於某街見一老叟、行動擧止、頗使其注意、蓋老叟雖年近半百、而精神煥發、勝於少年、且時向一大厦中注視、更又回首四顧、形狀可疑、亞爾米斯候於穩處、窺之、少刻老叟忽不見、一易而爲一面目清秀之少年、亞爾米斯乃知老叟爲少年之喬裝、少年四望無人、突然躍至大厦之樓窗上、少刻忽不見、亞爾米斯爲之吐舌不已、旋即聞槍聲起於大厦中、復又見少年一躍下地、靈便非凡、亞爾米斯出其不意、突出槍射之、中少年腿、亞爾米斯擒至官中、嚴詰後方知少年即暗殺團之團員、於是極力探問、少年終不說出、後於其身中搜出一日記簿、凡暗殺團之內容狀況地址、記之甚詳、亞爾米斯按日記簿往捉、故不勞而獲、薄男女團員數十人、且多爲青年、嚴審後即處以嚴罰、一時巴黎人士、莫不額手稱慶、稱謝亞爾米斯不已

◆暗殺團之發生

有某少年初本富家子、後因紙醉金迷、胡天胡帝、將遺產悉數蕩完、債臺高築、一時無法可想、乃忽異想天開、聚集若十青年、組織一暗殺團、專以殺人劫銀爲目的、而劫來之銀錢、悉入團中、作股分派、凡爲團員、非具有一種天才不可、否則不能認爲團員、而團中之團規甚嚴、凡稍不如意者即行格殺、其主要規則有三、一不許劫刺良民貧戶、二不能劫淫婦女、三不許與外界之人往來、有誰破規者、即格殺勿論、以故外界鮮有知者

## 道德論壇

世風不古人欲橫流、用闢此欄專載提倡道德勸人爲善之論、佛耶道諸家學說、聊以針砭社會焉

## 中日親善論 （萬國道德會講演詞）

萬國道德會、於昨星期日下午二時、講演中日親善之利益、由會長梁天柱主講、略謂中日親善之論調、兩國人高唱久矣、猶不時發見裂痕、有識者懸爲憂、而無絲毫之誠意、以致兩國邦交之所謂親善、徒作一種口頭禪、良以中日境界相接、人情相近、既係同文同種、自當共存共榮、假使爾詐我虞、難免兩敗俱傷、此勢所必至、理有固然者也、况世界之擾攘日甚、人群之競爭日劇、優者勝而劣者敗、弱之肉卽強之食、自昔已然、如今爲烈、統觀五大洲、黃白藍紅黑各種、惟白種勢盛、黃種之弱於白種、已屬不可掩之事勢、雖自十九世紀以還、日本漸能發奮圖強、吐氣揚眉、中國亦睡獅欲醒、病夫將瘥、然終不能與白種並駕齊驅、此宜時若何互相提攜、力謀團結、使東亞民族、充分發展、世界和平、有以實現、豈不甚善、奈何兩國當局、不此之謀、惟知蚌鷸之相持、不顧漁翁之環伺、貪近功而無遠慮、見小利而忘大義、手足自殘之愚謀、此誠亞之憾事之下策、昧輔車相依之高論、行昧唇齒相護之名言、步萁豆相煎、而遺譏西人者也、吾願中日諸英俊、達勢賢豪、及早覺悟、喚醒同胞、去詐虞之假面具、急行棄嫌修好、釋怨言和、同胞之眞精神、謀親善之兩國前途、庶有豸乎云

## 存心 （張越）

世事之變遷、人情之顛倒、講甚麼道德良心、說甚麼忠廉節義、假如爲朋友盡點義務、或幫點忙、自己覺着披肝瀝膽破釜沉舟、似這樣的存心、還恐最終落個間離、傷心復傷心啊、爲人第一要講存心、百樣事幹都是心裏想出來的、心裏想得好、做出來也是好、心裏想得不好、做出來也是不好、心裏存了善念、外面就有善事做出來、心裏存了惡念、外面就有惡事做出來、古時節有多少忠孝節義的人、他是存心存得好、故做出來的好事流芳百世、又有多少奸盜邪淫的人、他是存心存得不好、故做出來的惡事遺臭萬年、看起來豈不是存心爲第一件要緊的事麼、凡人存心作事、須要把自己的良心來存好了、人的心最是活的、要好就好、要壞就壞、你只要把不好的心思都除去了、每事要存一個正道的心腸、就是一個定盤星一般、壞事就不去做了、假如小時節要存一個向上學好的心、待父母要存孝順心、做了官要存一片忠心、見人窮苦要存好周濟心、見人財物不可生貪謀心、見人妻女不可生淫慾心、見人患難要存哀憐心、見人發積不可生怨恨心、見人才能不可生妒忌心、處事要存公道心、每日想念要存心、處事率直、凡事能有這樣的心、但能做得來的事、是越做越好了、倘有做不來的事呢、也漸漸的會做了、所以講「存心」是第一爲人的要旨、心是在肚裏、表面上是看不見的、若將自己公正的心、施於巧使的用途、痴心妄想、似這樣的念頭、惡事自然發生、爲人的心、那可不存正道呢？

## 寫作俱佳

小泉策太郎氏爲日本政友會領袖、關於中日問題與田中首相意見不合、乃與政友會脫離關係、飄然來遊遼東、又氏在日爲行政審查委員、以大臣待遇、氏現亦辭之、如棄敝屣、在日本政界洵屬高尚之士、此次到旅順曾有所吟咏、日前與本報西片社長晤談、由氏手錄其詩如左

孤客天涯欲斷腸、黃金台上立斜陽、海風吹髮涼如水、花落胡藤滿地香

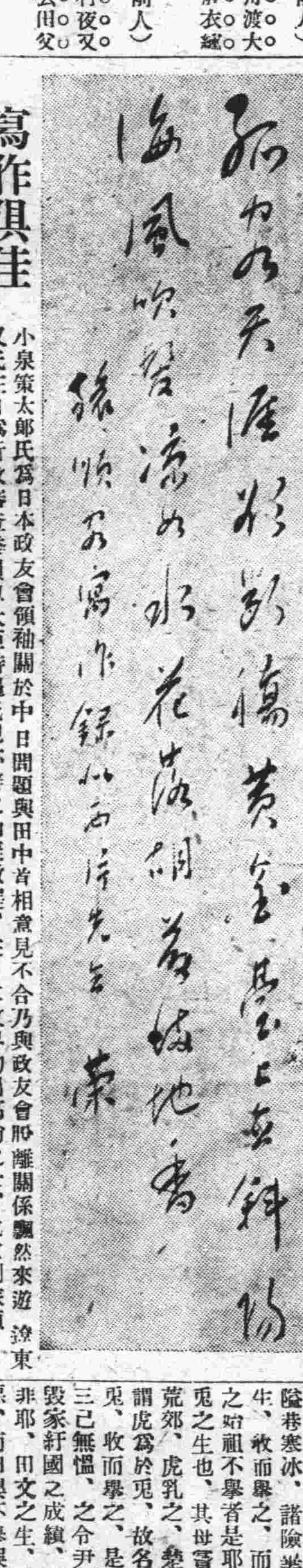

（寫眞即小泉氏書贈西片社長之長幅）

## 滑稽小說 冬烘笑史 （九） （忠蘇）

大凡無知識的小人、當那未得意之先、對着愛我的人、不免用小忠小信、去籠絡他、迎和他、一旦大權在握、便飛揚拔扈、任意忘爲、當初董達對于伴芹、直是天人一般看待、一擧一動、一言一笑、都覺非常嬌婿、大有終老溫柔鄉裏、甘爲情死之概

那知積之既久、漸漸有些不滿意了、不是批評伴芹長得太胖、就是說伴芹肌膚粗糙、在秋冬兩季、和他睡在一塊、還不討厭、惟在三伏時節、肥人汗多、離她十餘步以外、便聞得汗腥氣味、實在令人耐不住、因此他便常向花天酒地裏尋芳取樂、日久天長、學業因之荒廢

董達進學房念了幾年書、也曾考了幾次秀才、那知祖上德薄、俱都名落孫山、後來自己覺得面上無光、便破費了八百救銀、捐了一個監生、因此他求學一層、便告一段落、顧財和賈氏見董達任情揮霍、胡作非爲、那能忍得、平時雖向董達鬧了幾次、他却不能稍々顧忌

董達有時不高興了、又向顧財喊道、你女兒是倫上我的、我好端々的一個人、白被你們捨佔、做了女婿、還有什麼臉和我使氣、顧氏夫婦被他氣了幾回、不上數年、俱都一命嗚呼

董達自從顧財夫婦死後、越肆行無忌、鎮日在外邊狂嫖浪賭、那知財政學上說「生之有時、而用之無度、則物力必屈」、不上數年那座大綢緞莊、也實行關閉、收拾大吉了、董達無處弄錢、漸々窮得要死、在大街上、拉了幾個月的洋車、又苦力氣不足、拉的錢還不殺喝粥、後來將車子退還、經友人介紹、在城外一個小米面舖子裡、教三個小蒙學

不料福無雙至、禍不單行、恰巧這時節、孫文黃興黎元洪等、推翻帝制、建設共和、各處都立學校、董達那三個學生、都紛紛跑到學堂裏念洋書去了、董達又不禁暗暗叫苦、從此以後、要聽着人家提起學堂二字、便咬牙切齒罵個不休、不是說用夷變夏、吾道不行、就是說無父無君、是禽獸也、凡自己發下誓願、終身不入學堂充當教員（未完）

## 端陽雜錄 （二）

瞥亭雜錄

●九子粽（歲時雜記）端午所製之粽、名品甚多、形制不一、有角粽、錐粽、菱粽、筒粽、秤錘粽、此外又有九子粽、昔張濬以益智粽贈曹操、譏其智不足也、曹操以續命湯報之、譏其命不久也、照此例推之、人之多子者可以九子粽贈之、然郭汾陽八子七婿、尚不足受九子之粽、況凱風七子之母乎、惟文王百子、而后妃所親生者、占十分之一、此糾々之所由歌麟趾也、角粽、可以贈魏延、魏延夢頭生角、而卒爲刀下用也、錐粽、可以贈蘇秦、蘇秦讀書、用錐刺其股、血流至足、而卒獲卿相之位、菱粽、可以贈三角同盟之各要人、庶可免寒盟之虞也、筒粽、可以贈武力統一之各軍閥、使早醒武力萬能之夢、秤錘粽、凡商家之公平交易者、均可以持贈、雖然、延尉天下之平、可贈以秤錘粽者、惟張釋之一人耳

●五月子（史記孟嘗君傳）田文以五月五日生、田嬰戒其母勿擧、其母竊擧之、及長、嬰曰、五月子長與戶齊、將不利於父母、文曰、人生受命於天乎、抑受命於戶耶、嬰默然、文曰、必受命於天、君何憂焉、必受命於戶、則高其戶、誰能至者、嬰曰休矣、君子曰、前事者後事之師也、田文惡日生人、日惡人未必惡、其亦有所御乎、其父田嬰不擧、其母嘗不擧矣、乃后稷之生也、其母嘗不擧矣、而后稷仍險巷寒冰、諸險坐歷、而收而擧之、而八百載成周之始祖、不擧者是耶非耶、鬬穀於兎之生也、其母嘗不擧矣、棄於荒郊、虎乳之、楚人謂乳爲穀、謂虎爲於兎、故名之曰、鬬穀於兎、收而擧之、是爲三仕無喜、三已無慍、之令尹子文、而楚有毀家紓國之成績、不擧者、是耶非耶、田文之生、日惡而人何曾惡、而田嬰不擧誤矣、幸而其母不遵亂命而擧之、不然、楚有春申、魏有信陵、趙有平原、而齊無孟嘗、國將不國、而田嬰祇知有戶、無田文誰作門楣、不幾誤家兼誤國耶、田文門下、食客三千、三千之中、有與夫人相愛者、田文恢廓大度、而包容焉、其人感激、其報效、不在馮煖之下、此田文之卓識、過乎乃父、所謂五月子長與戶齊、其斯之謂歟、而於父母、亦無或不利焉、宜乎王鳳、王鎮惡之生、均師孟嘗而擧之、一忠於漢、一顯於宋、凡惡日生者、日惡而人不惡、故不擧之惡習慣、後世不復見也

## 電影界

●張汶祥刺馬巨片廿一號放映●

清代洪秀全、號稱太平天國於廣東之金田村時、俠士輩出、張汶祥其最著者也、張其行也俠、其爲也義、濟弱扶貧、乏者時受其惠、名著於時、婦孺咸樂道之、一日往某鎮、途遇陳景威、陳亦俠士也、與張善、以書致伊舅王老、蓋王老偕女如英、設肆於某鎮焉、鎮近某山、山集群匪、勒財越貨、時有所聞、居民苦之、張汶祥爲其地、遙見數匪拽一弱女入古剎、張挺身往救、破群匪、拯弱女、復護女返、女爲誰、即王老之愛女如英也、是夜張宿王家、夜半小宿金萬榮自屋頂入、被張擒、張贈以金、激以義而釋之、王氏父女以張俠義過人、於已則又愛護甚周、自是益德之、當張之捕金時也、如英裸睡、爲張君、如英乃立意嫁張、王老然之、翌日陳景威至、王老歷述經過、倩陳作冰人、將如英許張、未幾即而居、時太平軍攻擊甚烈、清廷廣募兵丁、陳張素抱以身許國之志、至是乃連袂應募、誤陷匪井、顧已入虎穴、痛悔莫及、只得陽表順從、陰籌脫計、時馬新貽被匪誤獨、馬爲除州知縣、欲殺之以杜後患、張見有機可乘、力保之匪之入伍、陳張與馬、復結爲異姓兄弟、乘機縱匪私遁、張幷以妻脫馬、蓋恐事之敗露也、未幾陳張亦得機兎脫、率領鎖人、大破匪窟、奔投、馬時馬已陞任諸江巡閱、不獲暇、乃相偕赴杭、馬新貽性好漁色、見王如英頗有姿色、每思染指、被如英拒絕、馬怒甚、禁諸密室、馬當公餘之暇、邂逅街頭、見賣藝女樊碧雲、貌驚人、馬魂爲之奪、樊然善類、藉賣藝以勾引青年、取其腦髓、製迷魂藥以出售、樊深窺馬意、乃於散場時、以迷魂藥拍其鼻端、馬竟隨之去、陳張既抵杭、問卜於途、適遇中軍雷得勝、悉馬雖在杭、陳張乃借雷偵探至馬失蹤事告、深山中、有小屋也、乃就窗隙窺之、見馬在、乃破關入、樊藝高強、與之鬪、張恐危及馬、遂命雷護馬先走、已則與陳鬪樊、良久樊墜崖而死、陳張往見馬、擂鶯而返、范媽知張已抵杭、乃命其子范武、私訪張、而以如英事告之、陳張聞信、驚駭莫名、於是共同商酌報仇之計、結果馬爲張所刺、妻亦被救、張復操其舊日生涯、奔走於綠林間、爲民除害、以上所述、僅片中之節也、欲得其詳、非觀看不可、聞此片係大東公司最新出品、編劇係著名小說家之曹元愷、攝影大新由美歸國之王立風、置景係由法返國之賀志剛、加以導演有汪福慶、周空空、諸君、合演有王娥女士等、各擅其長、無懈可擊、則其價值可知、其最奪目者、當彼此格鬪間、疑兵相接、者去歲所演（無名英雄）片內、拳術鬪法、尤爲新奇、觀之始而令人魂攝魂飛、繼而令人拍案叫絕、誠俠義尚武中第一佳片也、上海大戲院又不惜以重金租來、定於二十一號、即陰曆（五月初四日）放映、惟蒲節已到、正是各界稍暇之時、當佳節而又演佳片、預料該院又不免有人滿之患焉、繼聞該片因此次租金太貴、該院擬臨時加價五大、樓上特等八毛、高普四毛、樓下兩毛三毛、藉以維持血本、團體照舊、在觀衆方面、如影片能合心、理卽價錢略貴亦不辭矣

## 兩種發明

○花香能治精神之發明 友人李君、畢業於北京清華大學、十五年七月、官費遊學美國到考入哥倫比雅大學肄業、研究科學、勞心過度、遂患神經喪失、始則精神不足、遇事健忘、繼則神經失常、言語無宰、終則閉口不言、或震驚昏倒、雖經校醫特司肯博士竭力醫治、無奈藥物極難奏效、遂轉之茄哥醫院醫治、院長勒加夫人、乃美國醫學界之老前輩也、學識深淵、經驗宏富、雖症易斷、則尤所特長、李君之病、衆皆謂爲束手、而勒氏則視若微恙、令臥芳香之花室中、其病不難復原、自後李君在醫院中日與鮮花爲伴、其病遂漸漸向愈、不三月而霍然、據勒氏云、藥物之力所能及者、僅生理組織、不能達神經界、惟芬芳之花、則能之、諸花中以玫瑰爲最有效、自此法發明、各醫院治精神病莫不採法乎此云（鄒柯）

○透明人體 俄國醫學家范西利夫博士、以多年之試驗而已發明一種秘術、能使人獸之屍體透明或隱而不見、不久更將以此施之於有生命之人或動物、范氏於俄國革命以後、即在巴黎從事試驗、據稱人類隱身之術、非彼所注意、但若能使人體透明、則可以研究其各種疾病之進行、而於治療方面、可以確有把握、在醫學上實爲一極重大之發明也、人體透明之後、若骨與體內器官、看不明瞭、可以略爲染色、則所患何病不難一望而知、醫者治療、自更容易生效矣、范氏之法、係用各種酸類與試藥、施諸動物之體、在巴黎實驗室中、有一馬、其體透各明如玻璃、惟臟腑等物、則以種類色染之、以便研究、范氏於俄國革命時、亦曾將屍體若干、用藥使之透明、以專車送至鄉間、使農民觀看、俾知飲酒之害、於臟腑有何影響、范氏亦曾使活物之體、成爲透明、但以藥力過強、致無一生存、現已改用性質較爲溫和之酸類、其成績乃大佳、范氏並使其自身之一小片、成爲透明、至於身之佛、其法相同、乃係偶然發明、並非有意研究、且非范氏所注意云（緣）


# ●觀音老母 ●徒勞拜望 ●子孫娘娘 枉受香煙

本年舊歷四月十八日、乃娘娘廟聖會、到處皆然、一般善男信女前往燒香、千古風俗、至今未改、但所求者多爲子嗣、但兒女並非神賜、何必上廟強求、苟患生殖器病、雖將頭磕破、心用碎、亦是枉然、凡結婚數年久不生育、或經血不調、赤白帶下、子宮寒冷、腰腿痠痛、心忙心跳、男子腎虛生殖無能、精冷精清、腎囊潮濕、常出凉汗或多年白濁、精虫受傷速服（瑞有氏黑色補丸一打）百發百中、萬試萬靈、病愈必得弄璋之喜、強如燒香上廟、求神也

瑞有氏黑色補丸專治男女貧血 五癆七傷 氣虛咳嗽 先天不足 後天虧損 少年破身太早 夜夢遺精 常出凉汗 精冷精清 子嗣艱難 自汗盜汗 腰腹酸疼 形容枯瘦 小便夜多 年久的白濁 或婦女之白帶及年久不受孕 凡由腎虛發生各症 服之非常有效 強精固腎 如無病常服體質強壯 精神充足 永保無腎虧之虞 每打大洋十元 半打五元 外埠函購郵費在內 各大埠設有分行 各大藥房凡經售西藥者均有出售

總發行 上海英租界 瑞有氏藥行

# 請看美國醫學博士發明美糖筋
## 驅毒滋神精力補腦第一補血妙品

久服生精補腦

敬啓者我國自鴉片輸入人民咸受其累迨嗎啡泊來人民益被其殃駕々吾士不分黑白皆足墜其青雲志糾糾武夫既經落拓泥崗難入干城之選鄙人私心痛之殷抱杞憂遂由美國採辦一種美糖筋皆係美國威利理學博士所發明純係滋補精力第一聖品專驅除大煙毒癮廿天准能斷癮除根實破天荒未有之良劑也曾經美國政府及中國海關上海工部局本外埠各警察廳化驗無毒證明立案准予行銷當代偉人交相稱贊信用卓著且服用此美糖筋比大煙嗎啡尚覺愉快不僅驅除兩毒尤足補血生精與我國參茸同其效果即無癮人每次飯後服用三四分亦轉弱爲强登仁壽域他如婦女經血不調癆傷吐血咳喘氣喘心癆過度等症無不奏效如神鄙人曾見吸煙之人輕者滑精警悸酸懶疼痛重者筋骨麻木痢疾殞命雖欲驅除因此種之危險以致中止本美糖筋輸入我國不到兩年驅除之人動逾萬計未嘗有慢其本業而生以上之苦腦者是以深信不疑轉而提倡希冀拯救同胞共適樂境非僅計及蠅頭微利網羅同胞與若輩所售之煙藥其宗旨相懸天壤也望同胞有煙毒之人急力注意服用美糖筋能强國强身諸大君子趁此明星在望苦海回頭移玉惠臨試爲購服俾轉危爲安轉弱爲强則中國幸甚蒼生幸甚鄙人亦幸甚恐未遍知特此廣告

美糖筋 化煙糖

第一補血妙品

美國上海威利美糖公司監製
滋補精力驅毒斷癮美糖筋

中國全省 西北利亞 獨家總批發處 長春 廣本洋行 公主嶺河北中俄公司內

奉天直隸全省總經理 侯振庭 長春西四馬路南

吉林黑龍江總介紹員 李孟吏

各埠代理處

長春頭道溝慶泰號 公主嶺河北中俄公司 公主嶺河南德昌泰
范家屯東慶合 郭家店順和興 長嶺縣同合成
伊通縣銘記號 伊通縣德增厚 四平街裕慶亨
開原義太祥 鐵嶺德盛奎 奉天大興文
奉天小西邊門內太濟錢號 奉天城吉順德藥房
奉天天和福興記 奉天日站茂林飯店 奉天北市場同興長
安東福春堂藥房 安東恒興藥行 千金寨同益興
營口吉奉煙公司 營口永興號 綏中鴻順興
綏中福順成 綏中老美華 錦縣悅盛德
錦縣福增永 凌源和尚房子永義德 山城子協盛謙
朝陽鎮慶源合 東豐縣慶和祥 蓋平欲純公司
長春頭道溝德昌藥房 拜泉同豐泰 安達站同豐泰
農安萬興隆

本行招聘各埠代理另給特別好處倘蒙賜顧有零買者或滙欵或郵局代價函索即送每兩現大洋貳元郵費在內果如有願代理者奉天直隸兩省直接公主嶺總經理接洽吉黑兩省直接長春總批發處接洽可也



# 大連監部通 泰華樓西隔壁 宜康食品號

謹擇陰歷五月初二日 陽歷六月十九日

# 大開幕

敝號因開幕伊始爲廣招各界信用起見特別大廉價大贈品三星期倘蒙賜顧曷勝歡迎



# 白十字醫院

已故東森良意院長所遺醫院長一席現由兩姦家族合議特請日本醫學士梁世暄氏擔任每日親身診察不誤特此聲明

內外花柳眼婦小兒等科 特備德國六〇六及戒煙良藥 (入院隨意)

診察時間每日自午前八時起至午後六時止 但有緊急患者不論晝夜何時皆可不在此限

院長 日本醫學士 梁世暄 西崗街九八番地 樂市對過 電話三五二二番



## 長春益發銀行廣告

本行專辦各處滙兌並作存放各種欵項外於信用保證貼現抵押收存定期活期均可相商規定利率無不公允滙兌計分信滙電滙票滙等類悉從客便所收滙費特別低廉信用素著手續簡捷久爲各界諸君稱善並爲便利顧客起見收付各欵及滙兌事項於營業時間之外猶可通融茲將通滙各處地點列下

哈爾濱 烏吉密河 佳木斯 大連 天津 奔城 德州
黑龍江 甜草崗 富錦 開原 北京 湯家河 煙臺
安達站 望奎 吉林 公主嶺 樂亭 濟南 青島
雙城 拜泉 樺皮廠 營口 山海關 泰安
張家灣 克山 下九台 安東 留守營 周村
三岔河 北林子 四平街 上海 昌黎 灤縣

本行 營業部 日電話一〇五 中電話一一九六
匯兌部 日電話二大一 電報掛號 華文四一三五 經理室 日電話六七三 儲欵部 日電話三一六



夏季洋服陳列
夏季小孩服陳列
新着化粧品陳列

夏季向綢緞雜貨最有信用家就是三越請大家快往去買貨眞價廉各種貨物一概俱全

三越發售商品標

大連市 株式會社 三越 大山通
電話四一八一一番

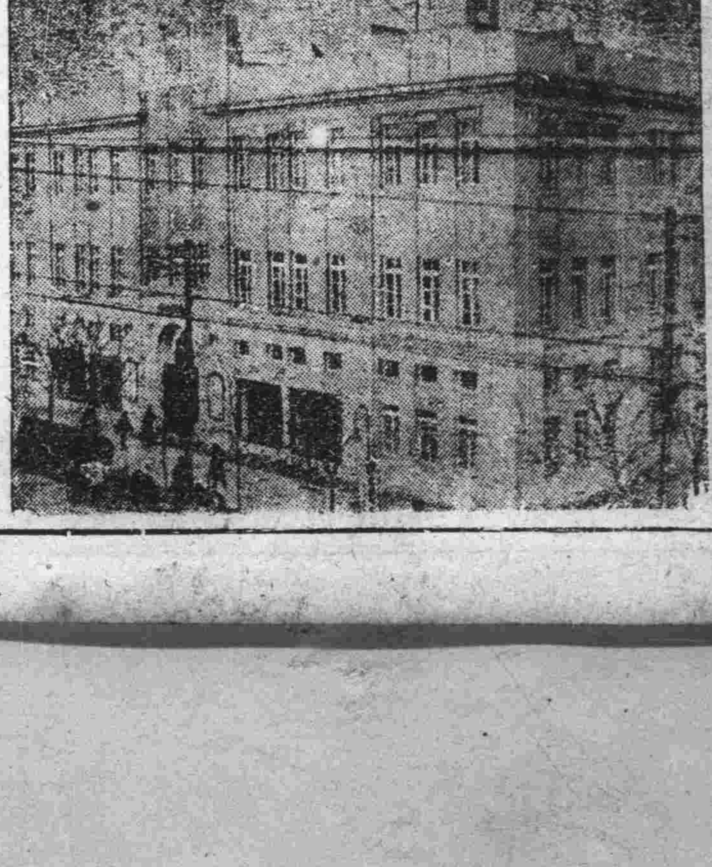



## 近日不可多見之好消息

(哈)……(哈)

就是九章綢緞莊的夏季減價快要滿期了大連的同胞們幸弗失此機位因爲他的出產是杭州本廠自造的所以價目能夠格外公道照廠價已打成七折杭尺還要加放這眞是破格之舉同胞們快請速購幸弗錯過爲要

大連浪速町 九章綢緞局謹白



## 肝火之爲患

肝火之爲物。肉體方面。引起口臭。精神方面。引起激怒。取厭於人。爲患最大。平肝方法不一。而其最簡便最神效者。莫如購服第威德潤腸丸。一粒入口。口臭頓除。數粒服下。肝火全消。君如不信。請嘗試之。

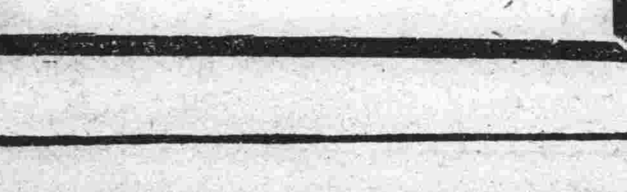


價格低廉祗售二角
各大藥房均有出售



各省各大藥房均有出售一律贈送

# 美興賓 主治

添精種子 補腎扶陽

腎虧腰痛 陽痿不舉 夢遺滑精 房事早洩 幼年早婚 房勞過度 精神倦怠 頭暈目眩 動作氣喘 腎子寒涼 精液缺乏 精冷精清 嗣續艱難 老年精衰 年久白濁 凡因腎虧 所發各症 按法服用 均有特效

買一盒 送一盒

## 展期大贈送六拾天

**緊要聲明**

逕啓者本行所經售之美興賓自發行以來功效卓著人人信仰以致銷路暢旺近有無恥奸商假冒美興賓品牌號魚目混珠希圖影射查藥品關係生命甚巨且與本行名譽有關故特鄭重聲明望購美興賓諸君注意眞樣爲要

美興賓眞樣

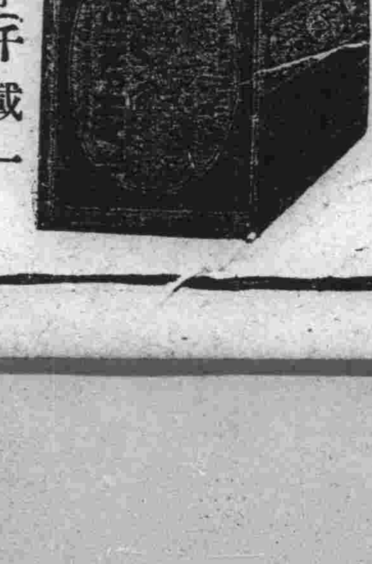

**注重聲明**

本行前因一週紀念爲擴充營業而謝惠顧諸君起見業已將所經售此功效神奇最有聲價之滋補妙品美興賓聖藥特別贈送六十天頗受名界歡迎紛紛訂購大有接應不暇之勢今贈送之限已經期滿惟查近來屢接各界人士來函要求展期贈送等語敝念我藥界本應以普救同胞爲懷何敢有拂來函諸君之誠意故此不惜犧牲巨資特展期贈送兩個月截止務望惠顧諸君從速購備以免逾期而抱向隅之嘆也倘此次滿期決不再贈希爲原諒之

由陰歷三月初三日起 至陰歷五月初三日止

千載一時 良機 逾期不再 決贈

定價現洋 大盒五十片二元 小盒二十片一元

總行 奉天小西城門 巖華藥行
分行 北電車道路東 大連西崗街電車站二三番地 巖華藥行

大連

## 勸告張楊易幟之 邢士廉氏來連說
### 溥儀舊臣徐良氏搭乘來連 濟通輪船業已入港

邢士廉爲往奉勸解張學良楊宇霆改懸青天白日旗，以圖和平解決而歸國民政府統制，於十八日，在津與蔣介石代表及閻錫山代表南桂馨磋商之結果，遂是夜離津之濟通丸首途來連，但氏濟通丸於十九日午後已入港，邢氏是否來連，尙未查明云，因不容個人之希望，强行來連之宣統廢帝令弟溥傑氏，來連後，而溥儀亦有來連之說，然未見諸事實，於十九日午前入港之濟通丸，忽由天津來連之形踪秘密人物人皆視爲溥儀氏惟，嗣後經記者再三探訊之結果，始知來連者，並非溥儀乃溥之舊臣徐良氏也，徐氏下船後，即乘自動車，直往星個浦大和旅館矣

## 戰事失利之 張宗昌擬返奉
### 安靜女士來連說

張宗昌幕下之東北軍第三方面軍團總司令部上校諜報處處長安靜氏，於十八日入港之十六號共同丸，亦避難來連，下船後，遂下搭市內中華棧，記者爲探知其在間諜期生活狀態起見，故於十九日特行造訪，女士斷髮，極行時髦，頗能日語，對往訪之記者談話如下，妾在張宗昌幕下，諜談生活已久矣，當妾在軍營時，軍政兩方面，均利用女子從中作間諜之事業，現下張督軍雖行失利然亦擬還奉一次，俟奉命之後，再沿京奉鐵路單身赴津，但對於此次南北戰爭之當時，妾曾在中工做間諜事宜，然查間諜生活，有趣非常，今因有事不便多語，俟有機會，再行詳談，語畢，蹁々而去矣云

## 京津大連間 要人之往來
### 小泉氏搭船東歸

京津大連間，頗有要人往來，十八日午後出航天津之天潮丸，有前四洮鐵路局交通部航政司長王煥文氏，及於十七日乘大連丸來連之國民政府財政部特派員徐鴻賓氏，及中國交通銀行駐上海南京江蘇蕪湖各地之陸慶南、楊憲文、張麟書、何尙清、各經理，率從者五名，亦同乘於十八日午後四時出帆之天潮丸，前赴天津云

前由東省財政廳長杜尙氏，由十九日入港之奉天丸，由津來連，下船後，遂往大和旅館矣

又日本政友會代議士小泉策太郎氏，已乘十九日出港之貝加爾丸首途歸日矣云

上海前總商務會會長傅小奄氏之夫人，亦由十九日入港之濟通丸來連矣

## 三犯均解法院
### 强盜未遂與竊盜 又虛報火警者

有原籍湖北廣濟縣，現住所不定之趙季廢年二十三歲，於四月二十六日，在能登町公家電話局，拍電與大連署謂逢阪町戀樓刻下失火，請快派消防員前往，嗣後經大連署偵明，始知爲趙某所爲，故立行捕署，經審問之結果，彼不但已供認事實，且供稱於客歲十一月二十九日，曾弄此種把戲一次，現已問明，再無餘罪，故於十九日以業務妨害罪，解送大連地方法院矣

又原籍奉天營口現住所不定之韓偉命者年二十七歲，於六月一日午後六時許，在千代田町某破爛商，以銅字十個買得鐵棒一個，長約一尺五寸，遂於是夜九時許欲行行搶，不料賊運不旺，在未行事之先，即在正金銀行之側面被捕，現已問明，並無他罪，於十九日已由大連警察署，押送大連地方法院矣云

又有現在市內東公園町，居住之劉鴻財者年二十一歲，於本年四月三日起，在大連，沙河口，旅順，寺兒溝，黑石礁，等地，共行竊十一次，被害之金額，爲六百餘元，亦於十九日午後，經大連署，送往地方法院矣

## 自稱大連署刑事 攔路勒索金錢
### 犯人已經逮捕

本月八日晚七時半頃，在小崗子福星街飛出惡漢一人，持以手槍自稱爲大連署刑事，向在該街通行中之孫某强迫出錢五十圓，當將孫手中所拿之錢袋奪去，檢驗結果，均爲銅字，復追至孫家，細付五十圓去矣，小崗署得此報告後，遂即嚴行搜查，探悉住於劉家屯之王順德所爲，逮捕到署，尙在審詢有無餘罪中

## 欠款多年不還 反撃毆債權者
### 向沙署提出訴狀

現在市內得勝街三十六番地經營小藥舖之王壽亭者，年三十三歲，於十九日午前，以王陽街百五十三番地雙和園內之櫃夥于永清，年卅三歲，及萬歲街七十三番地居住之李春令，年三十五歲，爲對手方，正式向沙河口警察署，提出傷告訴狀，陳述寃曲，要求援助盡力懲辦逞兇之犯人，查其原因，係爲王壽亭在經營藥舖之中，李春令前々後々，共欠王壽亭之藥錢十一元四角錢，王壽亭雖時遣人往要，然李春令始終是一味的搪托，以致這筆藥錢，連欠多年，而王壽亭於十八日午後九時，個人前往討要，爲時李春令不惟不還，且毆傷人，無理的抵抗，以者致起口角，當時雙和園之執事者楊趙賜因，雖力爲排解，然李兒暴成性慢橫不理，並得雙和園之櫃夥于永清應援之下，拿起木棒，不分上下，混毆一番，而王壽亭在此危險之際，于永清不但不排解，亦舉起鐵棍，毆傷王某，嗣後經多人，始將此一場慶戰制止，否則王壽亭之性命將難保矣，該署據情極爲憤怒，立飭人將加害者，一併傳至署內，形將重辦云云

## 驅逐遊民出境
### 同鄉會送歸原籍

魯同鄉會奉大連警察署保安係電話云，爲維持本埠治安起見，擬將市內無業流民，驅逐出境，以防不虞，今已捕獲三十七名，委即運往煙台，發回原籍，該會接電話後，遂遣人備餅子，送往警察署議按每人分發四枚，既至下午五時，每人又施與船票壹張，餅子六枚搭海壽輪，如數裝煙台，俾其回籍矣

## 龍華寺建築經費
### 滿鐵補助五萬

日本軍用倉庫前之龍華寺終日紅旗招展，信徒咸集，大念阿彌陀佛，求藥禱福，其中應驗者，頗不乏人，故有靈，神廟稱，此不惟吾華人若斯，即當地之日本人信仰該廟者，爲數更非鮮少，由客秋以來，一般信徒，即有重新修築之計劃，經運動之結果，領得當地警署之同情，於十二月十二日，領下許可，準備改修，但修築費須洋五萬元，嗣後當事者雖竭心盡力，到處募化，然因連濟之生意關係，百業不振，故對此五萬元之修築費，頗感困難非常，近來經告各當事者，風塵僕僕，不辭勞瘁，由熱心家從中疏通之結果，覺得滿鐵當局之同情，擬定由該會社中撥出餘項五萬元，使老朽不堪之龍華寺，早日改修，呈現一番異彩，而免再受風雨之摧殘，萬一實現，則其靈驗或較昔再靈一層，亦未可料云

## 豫防虎疫侵入 大連港將行檢便
### 海務局擬定於七月一日實施

痧疾依然猖獗，蔓延不已，何時終熄，正未可量，大連埠頭海務局檢疫，課對於各港入口之船客特別施行嚴重檢疫，最近據聞上海發生虎疫及痢疾等症，且有爲行蔓延之顯兆，大連海務局檢疫課，關於此項防疫事務談云，現在上海雖有發生虎疫之說，但現尙未接受關東廳之公報，暫尙不能着手檢便，去年於八月間方始着手檢便，有無虎疫之媒介，因而病源，未到大連市面，市民均極平安，本年市內痧疾猖獗，亟在極力防豫中，然仍有流行蔓延之患，且恐虎疫之侵入，定於七月一日起，凡自上海山東來連者統施行檢便，以杜病源云

## 愛知縣事務官
### 歸國前來社辭行

愛知縣地方事務官推名悅三郎氏，於出發歸國之生，特行拜訪各機關，及本報，致謝在連關顧後援之好意，並辭行云

## 痧疾益行猖獗中 香爐礁蒸汽消毒
### 各警署對於防疫之周密

沙河口警察署，鑒於該管內之發疹窒扶斯，益行猖獗，頗極危險，今爲絕其來源，保護居民之安穩起見，故特於香爐礁設置鐵鍋四座，每區設其一，由月之二十日開始蒸汽民之衣類，每區每日預定蒸四百名，查香爐礁之居民共爲壹萬三千人，故預定一個月內告完，除此而外，對於室中之蓆子及器具等，亦一齊消毒，使臭虫虱子蚤子，無處容留，該等傳染物旣能消除，而其病之來源亦可謂之消滅矣，宜衛對於保護居民之熱心，可見一斑矣，而對沙河口之市民，雖未出凡辦法，然每日亦派防疫調查員多名，沿戶調查稍看，有顏色舉動不佳者，即以自動車義至署內，經醫師診斷無疫者釋放回家，有病者送往療病院，實行收容，逐日療治，不便病者恢復原狀，決不能放其回家，以故近來之發疹窒扶斯，較諸月前已大有減輕之形勢矣，此乃沙河口署方面防疫之經過，至大連小崗子各警察署等，對於防疫上，亦雖費苦心矣，若大連署凡遇有疹窒扶斯發生者，除將其家族全部大肆消毒外，即對其附近之居隣，亦大行消毒之舉，其經過之成績，極行良好，因一般市民，莫不感激當局之苦心云

## 逮捕兩名遊民
### 追審有無餘罪

茲有原籍山東登州府現住所不定之王守成者，年二十歲，於十八日夜，在街途徘徊之中，被小崗子署之刑事所注意，及至前盤問，言語支吾，面現驚色，於是帶之回署，經一度審問，供認前在某當舖充當櫃夥時，竊取衣類九十餘件，價值數百元，而觀其現在之形勢，或有餘罪，亦未可知，故刻下仍極力追審餘罪之中，不日即可有個水落石出云云

又有原籍山東黃縣，現住所不定之劉禮軒者，年二十九歲，於十八日夜在露天市場北之空房子中睡覺之中，竟被小崗子署之刑事發見，因其夜間在外就眠，決非良徒，故拼至署內，刻下一番問罪狀之中云

## 瓦匠毆傷車夫
### 捕至署內將重懲

市內尾上町居住之瓦匠林寶雲，年二十七歲，於十八日午前七時在聖德街四十六番地之建築工場工做之中，不知因何，竟與貨車夫尹治公，年五十八歲，發生口角，於是林即將尹毆得人事不省，永樂街派出所聞報，立行趕至，即將加害者押之署內，形將重辦

## 競馬俱樂部宴客 開臨時競馬會
### 六月二十三日起

大連競馬俱樂部定於六月二十三四日起及三十日七月一日之四日間，在星個浦競馬場，開臨時競馬大會，於十八日午後七時，特在扇芳亭設宴，招請中日報界及通信社主腦者，歡談快飲，至九時餘讌，始散盛會，節屆夏季，天氣適宜，正爲賽馬之好時期，希望華紳多數出席賽馬參觀云

## 愛知物產由 三井會社推銷
### 當事者北上赴奉

日本愛知縣之當事者，前往大連商工會議所之樓上，開催展示會等情，逕誌本報，惟該縣爲在連埠暢銷其所產物品起見，故將其販賣責任，悉委諸大連三井物產會社雜貨部矣，該雜貨部爲連絡當地之諸綢緞莊計，故於十八日午後六時，假座群英樓款請當事者，賓主盡歡，十時始散，至市推商工課長及出品人一行，已於十九日早朝赴旅，視覽戰跡，於是日夜即乘車北上，直往奉天矣

## 破獲一場賭局
### 逮捕賭徒三名

市內王陽街派出所之巡捕於十八日午前二時十五分，在福星街巡視，忽中聞二七四番地蘇占魁家紅花老千之聲，逹於窗外，於是即破門而入，逮捕三名，其餘者均乘隙逃走，去向不知，於是日朝將該一併犯人，同解送沙河口本署，仰爲照規重辦，而儆將來，查當場被捕者，爲賭首蘇占魁年三十二歲，一爲張滿第年五十六歲，一爲馬梅令年三十三歲，除此而外，當沒收紙牌一付，銅字百五十六個，小洋壹元八角云

## 夏家河子海濱 設置電話室
### 便利一般浴客

夏季時節，一屆海水浴期，遞信局爲便利一般海水浴客計，決在海水浴場附近之便利地方，臨時設立電話室云

## 法院事項

△起訴　原告邵立過　被告邵立成　請求典地回贖金百五十圓(六十四)

△訴訟取消　原告郭正富　被告邵一儉　請求欠款金二百四十圓(六、十四)


**稻米及碎米 集堆大賤賣**

大連市二葉町八十一番地 天順號 電話四二八一番

**華商洗衣工業組合緊要聲明**

逕啓者本組合自上年成立以來深賴大家一切實遵行凡我同業受益匪淺茲查松林町漁成泰與交通銀行某君折洗棉被一床私自減價僅收小洋五角有違行規實屬不合當經開會議罰小洋五元以昭懲戒自此以後對於折洗衣服務各按照行規定價不得自行增減以保公益再有各上街收衣者俱應佩帶組合及各本人名義之牌倘有不遵經本組合查出無牌之人或假借他人之牌即時取消恐未週知特此聲明

大連市華商洗衣工業組合謹啓

**吉房出售**

大連文化台一三三番地吉房一所計地一百三十餘坪建築樓上下地窖共一百○五坪煖器衛生洋澡盆電燈設備俱全現可出讓價値適宜購主直接接洽最爲歡迎經紀介紹恕不招待

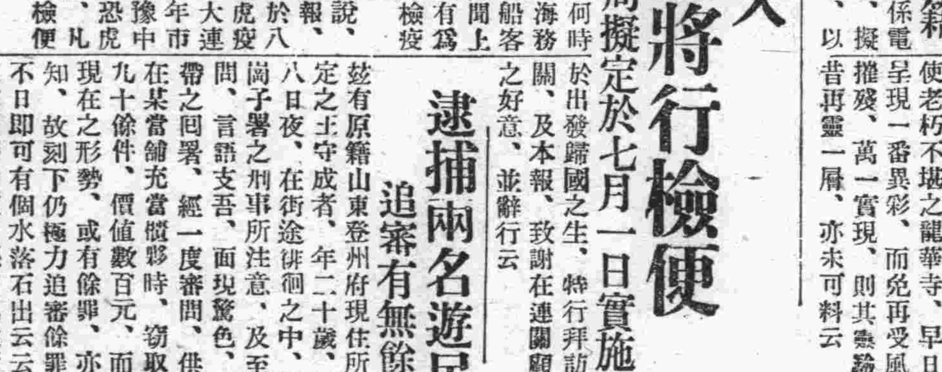

大連唯一 精美無比

承接印件：中西書報 諸券股票 印花貼頭 招紙居告 簿冊單貼 名片柬貼

承製圖版：鉛版紙版 電鍍銅版 照相銅版 三色銅版 錊版銅版 意匠圖案

新亞印務公司　大連伏見町二八、電話三二〇二番


**大連天氣預報**

六月二十日星期三

(晴)

東南風有時陰

**無線電放送目錄**

六月二十日　星期三日

○自午前十一時行市(特產、錢鈔股票)

○自午後○時三十分行市(特產、錢鈔、各地行市)新聞

○自午後三時三十分行市(特產、錢鈔、股票、各地行市)新聞

○自午後七時三十分　一、新聞　二、英語講座　大連商業學校二宮順　三、中國唱(蝴蝶盃)　朱鏈鳳　管玉魁　四、榮單于　五、天氣預報


**美大煤油公司東三省啓事**

敬啓者敝公司經理美大美永公司之煤油及一切出品現已聘安大連市明治町一番地裕大行經理王雨亭君爲關東洲境內總經理凡在關東洲內金州普蘭店皮口城子疃旅順等處有欲代理者即請逕向王雨亭接洽可也

總經理 張廷賀　總理 蘇化軒　謹啓

**德國政府實驗特許 返老還童新藥 生殖靈**

治療勞過度精血虧耗 大事業者須服此藥

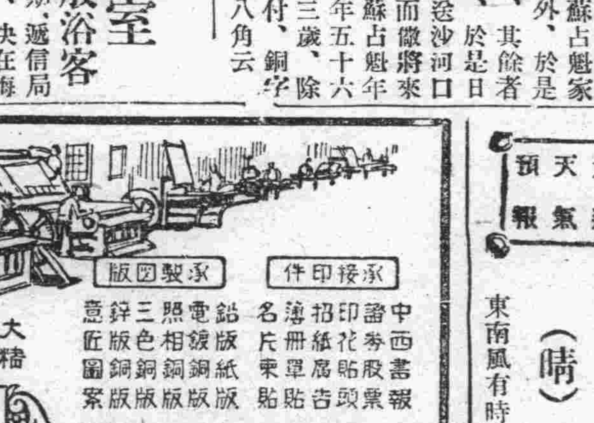

要用生殖靈　每盒服七天售上海大洋七元　每料服一月售上海大洋廿八元　謹防假冒

奉天大連哈爾濱　美商三德洋行獨家經理

**本號謹擇**

陰曆五月初二日 陽曆六月十九日正式大開幕

大廉價 大贈品 參星期

倘蒙參觀 竭誠歡迎 如承賜顧 尤爲領情

大連監部通泰華樓西隔壁

宜康食品號謹啓

**美國通用汽車公司**

大連經理

**恒信公司**

G.A.BASHKIROFF&Co.,INC,

大連市山縣通二〇〇番地

Chevrolet.　Pontiac　Oakland　La Sall　Cadillac　G.M.C 貨車汽車運

此等標牌之汽車在當地除本行以外尙無經理店


**聞**

不孝煥文等罪孽深重禍延顯考武府君諱鴻翔字雲扶痛於中華民國十七年五月二十九日即夏曆四月十一日子時壽終正寢距生於前清光緒元年七月二日亥時享年五十有四歲不孝煥文等侍奉在側親視含殮即日遵禮成服謹擇於夏曆五月十二日開吊誦經三日送路十四日午前十一時發引暫厝於核桃溝同鄉義地異日時局平定再行扶柩回籍安葬祖塋即在

世友戚誼鄉　哀此訃

孤哀子武煥文泣血稽顙

降服子武煥臣

齊期孫克仁 克禮 克義泣淚稽首

期服姪煥彪 煥章 煥斗拭淚稽首

喪居大連市惠比須町六十八番地

通唁處大連監部通裕泰棧


**新昌號紬緞莊定價劃一廣告**

本號爲歡迎顧主信用交易決計革除爭論舊習遵前賤賣主義特于陰曆三月十五日起正式定價劃一各貨格外從廉以副惠我者之雅意深望各界倍前賞光則本號歡迎無涯矣

大連市平和街卅番地　電話三八四四七番

**機器油坊出兌**

本號坐落東碼頭實町一號一番地全部機器賤價出兌如有要者祈至敝號面議可也

同聚洽油坊啓

## 經濟

### 五月中大連 錢鈔市場之大勢
#### 小洋成交減少鈔票兩倍於四月

大連客月之特產市況、業誌昨報、茲再將錢鈔市況槪略述之如左

錢鈔市場、自日本出兵山東、及華南各地積極排日、故上海市場日趨軟化、先月漲至三百七十兩之標金、日漸降落、當大連市亦隨之而軟化、如七日竟落至百圓九日但百零五圓、十日超過八圓等、大有江河日下之勢、此固爲受上海方面之影響、一時爲之軟化、一方日美匯兌、連日降落、遂示四十五美金、倫敦銀塊二十日恢復至二十八便士左右、紐約六十一仙、此等强材料、遂使中旬以後、復至昂漲、迨月杪又爲上海方面之影響、對美匯兌仍復硬化、期貨四十七美金、於是鈔票氣勢稍被壓迫、至一百零三圓、但此月中之世界的銀塊騰貴之原因、據關係方面傳如左

一、目下中國內地需要銀資金
二、預料對華派遣之日本軍隊需要銀資金
三、中國戰局擴大、勢必感及軍需籌湊之必要
四、印度政府幣制改革之結果、將處分一千萬留比之銀塊、然市場未受壓迫
五、根據各處情形、紐約投機方面、極力策動之結果

自五月一日以來、正金銀行之變更建値、及至十二次、如四日之一日中、竟變換二次、實爲日本貿易上之重大問題、查主因多半出自右事數端之影響、鈔票成交額現貨、七百二十萬四千五百圓期貨一億七千九百六十一萬五千圓、與四月比較、現貨加倍、期貨達至三倍、比諸去年同期、增加三千萬圓之譜、市場大呈活躍、取引所當事者、亦皆滿面喜氣、小洋五十三萬五千元、與四月及去月同期比較、俱減少然

### 錢粮商情

特產市場、大豆因銀價跌落、喚起買氣、以致騰漲三分以至半角、遂突破六元之關門矣、豆餅因油房陸續歇假、南中商都購貨、加以大豆漸昂、遂亦隨之上伸、豆油大體平穩但因豆貴乃看快、高粱則漸趨跌落云

△現貨前場、混保大豆帶皮開盤六元、收盤六元零四分、不帶皮開盤五元七角九分、收盤五元八角、安百車、豆餅開盤一六九角七分、收盤兩元、安九萬片、豆油開盤一元六角七分收盤一元大角七分五、安五千三百箱、高粱開盤三元、收盤三元零二分、安二十車、包米開盤收盤、俱爲三元八角、安五車

△錢鈔市場、十九日朝海外材料倫敦銀塊二十七便士十八分之一落十六分之三、期貨二十七便士十八分之一、落八分之一、紐約五十九仙令、一分之一、落二分之一、中美六十六美金元落二分之一、日美四十六美金元十六分之十一、匯申七十一兩二二五、大洋百四元七角上海標金三百五十三兩整、當市鈔票落一元一二角云

### 上星期鮮銀券 一億三百萬元

據朝鮮銀行發表、截至本月六日該行兌換券發行總額共一億三百二十四萬二千二百六十六圓、其中正幣準備五千三百二十三萬九千五百五十四圓、保證準備四千九百九十九萬二千七百十一圓云

### 關東洲內 納稅之一瞥

關東洲內旅大金貔普五民政署管內、各會屯居民所納戶捐地畝捐等詳數如左

| | |
|---|---|
| 旅順管內 | 二三〇七八六圓 |
| 大連管內 | 八二六四四圓 |
| 金州管內 | 一二九七六八圓 |
| 普蘭店管內 | 二三九六四三圓 |
| 皮子窩管內 | 一六九八五六圓 |

| | 戶口 | 人口數 |
|---|---|---|
| 旅順 | 一三七三九 | 九六八六六 |
| 大連 | 九六九一 | 共八六六四一 |
| 金州 | 一五八〇一 | 一〇五二〇三 |
| 普蘭店 | 一七一二〇 | 一三八四五二 |
| 皮子窩 | 一八一一九 | 不明 |

| | 平均每戶負擔額 | 每人負擔額 |
|---|---|---|
| 旅順 | 九圓五一八 | 一圓三四九 |
| 大連 | 八圓五八〇 | 一圓四〇九 |
| 金州 | 八圓一八七 | 一圓二三三 |
| 普蘭店 | 四圓〇〇二 | 一圓七三一 |
| 皮口 | 九圓三七四 | 不明 |

| 戶捐每戶平均 | 華人 | 日人 |
|---|---|---|
| 旅順 | 二圓一一七 | 一圓一九二 |
| 大連 | 一圓九五七 | 一圓五四九 |
| 金州 | 二圓一二〇 | 一圓四五六 |
| 普蘭店 | 一圓七三六 | 一圓一三六 |
| 皮口 | 二圓〇一二 | 一圓二一二 |

### 安東市政公債 展期臘月抽籤

安東市政公所、去歲修築江堤、籌辦鉅款、曾發行一二大洋、市政公債十五萬八千元、原定本年六月十五日抽籤還本、現因江隄捐減少之故、爰展期至本年十二月十五日爲第一期抽籤還本、此後統以是日爲抽籤還本之期、關於此事、前曾一度開會、經衆表決、然後施行、以昭信守云（漁）

### 印花稅處訓令 官產貼印花

安東縣公署、頃奉天印花稅處令開、案查官產執照、與他種照據性質不同、若照普通印花、殊爲不合、故特援照婚書貼用双喜印花辦法、將普通印花之中央、加蓋篆書官產二字、凡官產執照即須貼用、此項特定印花、因官產價巨、又添製五元十元兩種印花、以資貼用、一俟製就另行頒發仰即知照云（漁）

### 客月哈埠之商況
#### 中日商幫頗形活動 河豆成交愈趨繁盛

朝鮮銀行調查之五月份哈爾濱特產市況、謂自五月初旬以來、東鐵沿線一帶、早已告特產在貨稀少、是可證實去年度收穫寡少、但當此江貨陸出期、江上船隻無時或息、使濱江碼頭極形繁盛、然而紅豆之慮未去、第一週間在市場之情形、仍甚低迷、濱江糧業交易所期貨大豆不過二百五十二車、小麥三百七十六車、日商方面買收豆餅、洋商買收豆油、俱達相當數目、即前者四百九十五車、後有五十六車、該週間之倫敦電報、買方大豆每噸長二志六便士即每噸爲十一磅十二志六便士暫時仍係强調、外商得此消息頗受刺戟、結果於第二週間、外商所採買之大豆竟達四百七十五車、華方官商亦頗踴躍、濱江交易所遂見大豆一千百六十三車、小麥一千百四十三車期貨交易、大連及日本內地市況、亦屬平凡推移、豆餅豆油小麥雜穀方面、交易稍似閑散、第三週間因大洋貴、及海外市況不良、北滿輸出商觀望、故交易亦只限於實需方面、成交數遂不及前週間之半數、第四週間因極樂寺廟會連續數日、華商多往遊逛、商氣徽徽、交易所如期貨之成交額、大豆小麥俱各減少約四百車左右然一方倫敦大豆市況遂起聲色、至十一磅十八志九便士、爲近來稀有之好價、大連市場遂爲不振、然爾德及其他洋商極力買收河豆、遂至九百二十車、日商亦染手採買、豆餅掉尾亦達至四百六十三車之數、結局第四週間中所交易者、共有一千六百四十車、迨至第五週間、始感貨品稀薄、如官商方面雖手中有貨、而竟居奇不售直價高價、然而海外市場、反陷軟調、當地市況蕭條、在濱江交易所之成交數、僅大豆七百六十七車、小麥五百三十三車、在交易所外之成交數三品小麥共計只有四百三十四車、最後略記五月份於糧業交易所成交之期貨總額、除大豆三千三百二十九車、小麥二千七百七十三車以外、爲五千五百八十五車、又將內容細分之、華商一千三百八十六輛、洋商二千六百二十車、日商一千五百七十九車、貨類大豆三千百八十五車、豆餅一千四百四十四車、小麥八百二十車、豆油百三十六車云

### 整頓稅務之佈告

安東稅捐局長趙梯青氏、現恐各商號應納之捐稅有隱匿不報、或以多報少等項情弊、爰於十六日特出簡明之佈告、張貼通衢、俾各商戶有所儆惕、按數納捐、並云該局之員司、如有勒索情事、準被害者指名控告、定行嚴懲不貸云（漁）

### 營口四月 出進輪船調查

營口爲通商巨港、每屆河道解凍後、中外輪船紛由各商港載貨來營、或裝載東省出產品前往各商港、惟今歲因時局關係、輪般比較往年減少、茲據調查本年四月份出進口各國輪船、詳數如下

（一）進口中國船七十六隻、本船四十三隻、英國船十二隻、諾威船四隻、法國船五隻、荷蘭船一隻、美國船一隻、共計一百四十二隻（二）出口中國船七十九隻、日本船四十三隻、英國十七隻、諾威四隻、美國船一隻、共計一百五十隻云

### 日本五月份殖民貿易額

據日本大藏省調查、五月份該所屬植民地與外不間之貿易額得如左之數目（單位千圓）

| | |
|---|---|
| 臺灣外國間輸出 | 三、〇二〇 |
| 同 輸入 | 五、一五六 |
| 計 | 八、一七六 |
| 輸入超過 | 二、一三六 |
| 一日以降累計入超 | — |
| 朝鮮外國間輸出 | 三、〇一四 |
| 同 輸入 | 一四、七〇六 |
| 計 | 一七、七二〇 |
| 輸入超過 | 一一、六九二 |
| 一月降累計入超 | 四七、七五一 |

### 特產行市（十九日）

▲大豆（前場）

| 日期 | 開行 | 最高 | 最低 | 收盤 |
|---|---|---|---|---|
| 六月末 | 六〇一〇 | 六〇三〇 | 六〇一〇 | 六〇三〇 |
| 七月末 | 六〇二〇 | 六〇五〇 | 六〇二〇 | 六〇四〇 |
| 八月末 | 六〇七〇 | 六一〇〇 | 六〇七〇 | 六一〇〇 |
| 九月末 | 六〇八〇 | 六一〇〇 | 六〇八〇 | 六一〇〇 |
| 所成數 | 百三十七車 | | | |

▲豆餅

| 日期 | 開行 | 最高 | 最低 | 收盤 |
|---|---|---|---|---|
| 七月限 | 一九五〇 | 一九六五 | 一九五〇 | 一九六五 |
| 八月限 | 一九五〇 | 一九五〇 | 一九四五 | 一九四五 |
| 九月限 | 一九二五 | 一九三〇 | 一九二五 | 一九三〇 |
| 所成數 | 九萬片 | | | |

▲豆油

| 日期 | 開行 | 最高 | 最低 | 收盤 |
|---|---|---|---|---|
| 七月限 | 一六八五 | 一六九〇 | 一六八五 | 一六九〇 |
| 九月限 | 一七三〇 | 一七三〇 | 一七三〇 | 一七三〇 |
| 所成數 | 四千箱 | | | |

▲高粱

| 日期 | 開行 | 最高 | 最低 | 收盤 |
|---|---|---|---|---|
| 六月末 | 三〇五〇 | 三〇六〇 | 三〇二〇 | 三〇二〇 |
| 七月末 | 三一八〇 | 三一八〇 | 三一六〇 | 三一六〇 |
| 八月末 | 三三一〇 | 三三一〇 | 三二九〇 | 三二九〇 |
| 九月末 | 三三九〇 | 三四〇〇 | 三三八〇 | 三三八〇 |
| 所成數 | 九十六車 | | | |

▲大豆（後場）

| 日期 | 開行 | 最高 | 最低 | 收盤 |
|---|---|---|---|---|
| 六月限 | 五九九〇 | 五九九〇 | 五九八〇 | 五九八〇 |
| 七月限 | 六〇三〇 | 六〇三〇 | 六〇一〇 | 六〇一〇 |
| 八月限 | 六〇八〇 | 六〇八〇 | 六〇五〇 | 六〇五〇 |
| 九月限 | 六〇七〇 | 六一七〇 | 六〇七〇 | 六〇七〇 |
| 所成數 | 三十九車 | | | |

▲豆餅

| 日期 | 開行 | 最高 | 最低 | 收盤 |
|---|---|---|---|---|
| 七月限 | 一九六〇 | 一九七〇 | 一九五〇 | 一九五〇 |
| 所成數 | 七千片 | | | |

▲豆油

| 日期 | 開行 | 最高 | 最低 | 收盤 |
|---|---|---|---|---|
| 七月限 | 一六九〇 | 一六九〇 | 一六九〇 | 一六九〇 |
| 所成數 | 五百箱 | | | |

高粱

| 日期 | 開行 | 最高 | 最低 | 收盤 |
|---|---|---|---|---|
| 六月限 | 三〇一〇 | 三〇二五 | 三〇一〇 | 三〇一五 |
| 七月限 | 三一一〇 | 三一六五 | 三一六〇 | 三一六〇 |
| 八月限 | 三二九〇 | 三二九〇 | 三二七〇 | 三二七〇 |
| 九月限 | 三三四〇 | 三三七〇 | 三三六〇 | 三三六〇 |
| 所成數 | 三十二車 | | | |

▲包米（未安）

### 錢鈔行市（十九日）

| ▲定期 | 高價 | 低價 | | |
|---|---|---|---|---|
| 遠期 | 一〇〇〇〇 | 一〇〇〇〇 | 九九三五 | 九九七〇 |

所成數遠期 三百十八萬圓

▲前場

| 現貨 | 銀對金 | 銀對洋 | 金對洋 |
|---|---|---|---|
| 九時 | 一〇〇一〇 | 一三〇一〇 | 一三〇〇〇 |
| 十時 | 一〇〇一〇 | 一三〇二五 | 一三〇一〇 |
| 十一時 | 九九七五 | 一〇三一〇 | 一三〇〇四 |
| 十二時 | — | — | — |

所成數 銀對洋 九萬九千圓 金對銀 三萬六千圓

▲後場

| | 銀對金 | 銀對洋 | 金對洋 |
|---|---|---|---|
| 二時半 | 九九六五 | 一三〇〇〇 | 一三〇〇四 |
| 三時半 | 九九六〇 | 一三〇〇〇 | 一三〇〇四 |

### 滙兌行市（十九日）

| | |
|---|---|
| 倫敦銀塊 | 二七便士十八分一 |
| 同期貨 | 二七便士十八分一 |
| 紐約銀塊 | 五九便士二分一 |
| 孟買銀塊 | 六一魯布十六分十三 |
| 英美電匯 | 四圓八仙八分一 |
| 美日匯兌 | 四六圓十六分十一 |
| 中美匯兌 | 六六圓〇分〇 |

倫敦匯兌行市

| | |
|---|---|
| 伯林 | 廿金馬克四二八分一 |
| 巴里 | 一二四法一八 |

### 市場電報（十九日）

大阪綿絲

| 日期 | 前場開行 | 前場收盤 |
|---|---|---|
| 六月限 | 一三六一〇 | 一三六四〇 |
| 七月限 | 一三七五〇 | 一三七七〇 |
| 八月限 | 一四〇四〇 | 一三九八〇 |
| 九月限 | 一四一〇 | 一四一〇〇 |
| 十月限 | 一四二九〇 | 一四二五〇 |
| 十一月限 | 一四三六〇 | 一四三〇〇 |
| 十二月限 | 一四四〇〇 | 一四三九〇 |

橫濱生絲

| | | |
|---|---|---|
| 五月 | 一三一三〇 | 一三一三〇 |
| 六月 | 一三八九〇 | 一三九〇〇 |
| 七月 | 一三八一〇 | 一三六四〇 |
| 八月 | 一三八五〇 | 一三八八〇 |
| 九月 | 一三八二〇 | 一三八〇 |

印度麻袋

| | |
|---|---|
| 藍打袋 | 四七魯布〇分〇 |
| 綠打袋 | 五二魯布十六分一 |
| 匯兌行 | 一二八魯布四分一 |

### 北地市況（十九日前場）

特產

▲大豆

| | | 開盤 | 收盤 |
|---|---|---|---|
| 開原 | 七月限 | 三三・一〇 | 三三・七〇 |
| | 八月限 | — | — |
| | 九月限 | — | — |
| 長春 | 七月限 | — | — |
| | 八月限 | — | — |
| | 九日限 | — | — |
| 哈爾濱 | 七月限 | — | — |
| | 八月限 | — | — |
| | 九月限 | 一・六五〇 | 一・六五〇 |
| 公主嶺 | 七月限 | 四一・七〇 | 四〇・六〇 |
| | 八月限 | — | — |
| | 九月限 | — | — |

▲高粱

| | | 開盤 | 收盤 |
|---|---|---|---|
| 開原 | 七月限 | — | — |
| | 八月限 | — | — |
| | 九月限 | — | — |
| 長春 | 六月限 | 七・八〇 | 七・八五 |
| | 七月限 | 八・二〇 | 八・二九 |
| | 八月限 | — | — |
| 公主嶺 | 七月限 | — | — |
| | 八月限 | — | — |
| | 九月限 | — | — |

▲小麥

| | | 開盤 | 收盤 |
|---|---|---|---|
| 哈爾濱 | 八月限 | 一・八〇 | 一・八〇五 |

錢鈔

| | | 開盤 | 收盤 |
|---|---|---|---|
| 奉天（奉票） | 現貨 | 三三八〇・〇 | 三三四〇・〇 |
| | 定期 | — | — |
| 開原（奉票） | 現貨 | 三三五〇・〇 | 三三一〇・〇 |
| | 定期 | — | — |
| 同（鈔票） | 現貨 | 二三〇・〇 | 二四二五・〇 |
| | 定期 | — | — |
| 安東鎮平銀 | 近期 | 一・四一八 | 一・四一六 |
| | 遠期 | 一・四一七 | 一・四一六 |
| 哈爾濱（大洋） | 現貨 | 七七・三〇 | 七六・三〇 |
| 營口過爐銀 | 現貨 | 三四〇〇・〇 | — |


# 更堅—更速—更有力 之新式福特運貨車

新式福特運貨車之製造。所以適應一般運輸之需要。載重定額爲一噸半。如用複式傳力機則可載二噸。堅靭强固、能以低微之消費。供久遠之使用。動力係新式福特A式引擎。具有四十匹馬力。故凡敏捷之輸送。重物之搬運。皆優爲之。傳力係用軸管法。後輪軸爲半浮式又有可靠之螺形齒輪以相作用。前部彈簧係橫軸半橢圓式。專爲運貨車特製者。後部彈簧之鋼左右各一套。係對動槓桿式。尤爲運貨車彈簧中之創作。新式運貨車一律裝有福特式之鋼輻車輪。力最强靭。式亦美觀。又備有內漲式之四輪車制。傳力機爲正式更換速度之齒輪。向前速度有三度。向後者有一度。又可加裝複式傳力機使動力加大。適於拖曳笨重物件。複式傳力機又附設有帶動機關可以裝置卸貨車身。加費若干。亦可代配。至於複式傳力機之副軸係裝於車架框前後交叉之部分間。並不費事。僅須將通常運貨車中連接傳力軸與活關節之副軸拆除而已

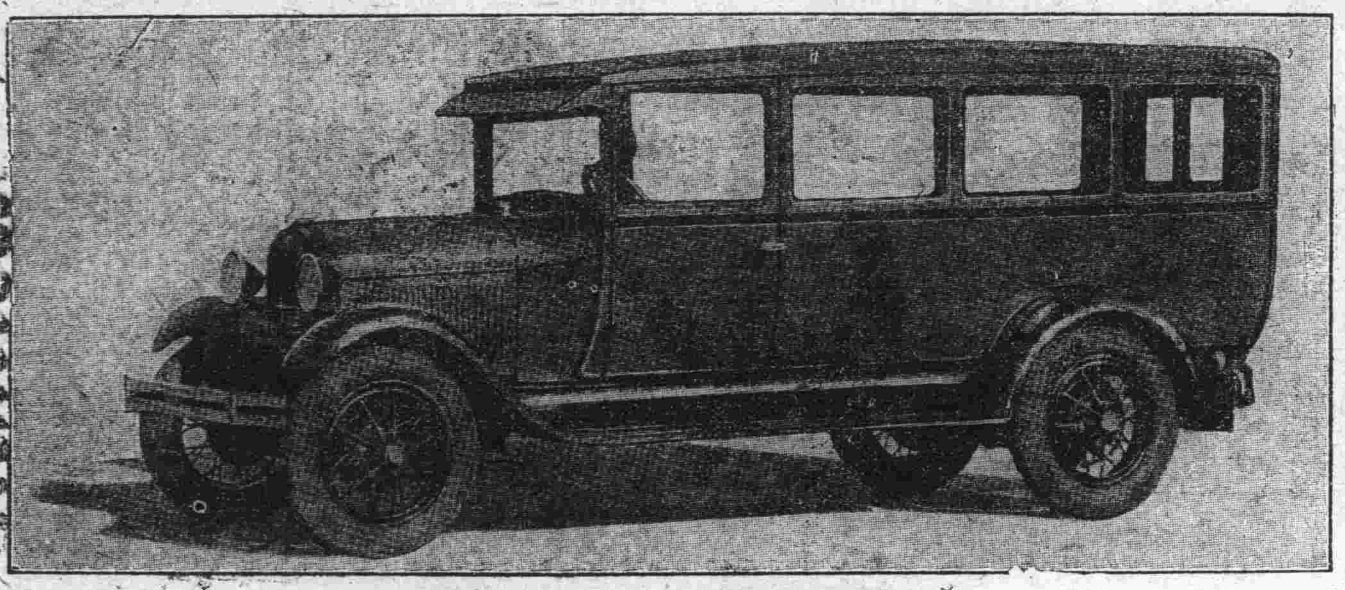

（車底盤價日金一、五二〇圓）

◉新式運貨車之詳細特點◉

**引擎** 汽缸四只、頭部L式、鑄胚鑄成、口徑三吋又八分之七、衝程四吋又四分之一活塞排量二百立方吋有半、領汽車執照時馬力只算二十四匹零三、實際旋轉率達每分鐘二千二百次時、竟有四十匹馬力之多

**傳力** 一律正式更換速度齒輪、向前速度計有三度、向後者一度、齒輪與軸、皆爲煆製之鎳鉻合金、總軸運轉於軸珠上、對劑軸運轉於滑滾上、回轉軸運轉於青銅襯管上、磨損不大、動作無聲、如欲添裝複式傳力機、加費無多

**傳力機** 複式圓形乾片、推進之片四、被推之片五、面部石棉質製成、最爲耐用、外加護皮、動作靈滑

**車制** 有四輪、構造爲內漲式、運用時、或用腳板、或用手桿、前車制鼓徑十一吋、後車制鼓徑十四吋、制動之總面、爲二百六十二方吋

**偏心軸之滑滾** 有五、對徑皆爲一吋又十六分之九、長度、其一爲一吋又四分之三、其二爲八分之七吋、其三爲二吋、其四爲八分之七吋、其五爲一吋

**汽門** 在側面、爲炭質與鎳鋼之合金

**拐軸之滑滾** 主要滑滾有三、其對徑皆爲一吋又八分之五、其長度、前中二處同爲二吋、後者爲三吋、又八分之一、滑滾鑄瓦下半襯以銅、上半襯以鐵

**接桿** 鋼所煆合、X式剖面形、下部滑滾鑄瓦、徑一吋半、長一吋又八分之五、活塞之鍵、係鋼管煆合、爲全浮式

**化汽機** 高一吋、汽油針及閉氣桿之調節器設御前板上進汽管爲熱片式

**駕駛舵** 非反動式、齒輪係螺形與半規式比例爲一與十一又四分一

**上油法** 應用抽引、揮發、及重心吸力、三者之連綴、機油可從汽門間以流入拐軸之重要部分、量油表及注油器、俱在馬達之左側、能容油五瓜特

**發火機關** 電池、電線匣、分電器、俱全爲新式福特之創製

**散熱法** 汽缸之上、有旋轉之抽水器、與扇軸相連、軸動則扇亦動、水箱爲管狀式、風扇爲飛機輪葉式、對徑十六吋、有V式皮帶調節之、容水量三加侖

**開車發動機及發電機** 新式福特發電機、與電燈廠所用者無異、發動之馬達亦係新式

**燃料** 從鋼質煆合之汽油筒中、用重心力吸去、容量十加侖

**後輪軸** 半浮式、螺形齒輪比例爲五與一

**前輪軸** 銅鑽之合金「I」形、有圓錐形之滑滾與輪相接

**傳力軸** 管式

**彈簧** 前爲橫軸半橢圓式、十二葉、後爲對動槓桿式、十七葉

**車輪及輪胎** 福特鋼輻車輪、前輪胎一律三十吋×五吋、後輪胎一律三十二吋六吋

**附件** 前彈簧部分之水壓避震機、汽油表、指電表、發火機鎖、御前燈、擋風玻璃撥水器、照後鏡、尾燈及停車燈、油膏添注管、修理用具、輪胎打氣筒、扛車機、量油器喇叭備用鋼輻車輪

**前後輪間距離** 一百三十一吋半

**輪胎周圍** 五十六吋

**轉彎佔地** 半徑二十一呎、直徑四十二呎

**車架框** 長一百七十一吋又十六分之五、高六吋、寬二吋又四分之三

**車身離地** 九吋又十六分之十三

欲觀新式福特運貨車請於今日駕臨

## 福特汽車公司謹啓

合資會社 大連汽車公司

大連市山縣通百五十四番地 電話七六九六番